



**UNIVERSITAS  
BUDI LUHUR**

# **LAPORAN TRACER 2024**

**DIREKTORAT KEMAHASISWAAN KARIR DAN ALUMNI  
UNIVERSITAS BUDI LUHUR**

## LEMBAR PENGESAHAN

1. Nama Perguruan Tinggi : Universitas Budi Luhur
2. Lembaga Penyelenggara : Pusat Karir Universitas Budi Luhur  
Direktorat Kemahasiswaan Karir Dan Alumni
3. Judul : Laporan Pelaksanaan *Tracer Study* Tahun 2024
4. Penanggung Jawab
- N a m a : Prof. Dr. Agus Setyo Budi, M.Sc
- Jabatan : Rektor
- Alamat : Jl. Raya Ciledug, Petukangan Utara, Jakarta Selatan 12260
- Telepon : 021-5853753 Ext. 334 / 085930222295
- Fax. : 021-7371164
- E-mail : [agussb@budiluhur.ac.id](mailto:agussb@budiluhur.ac.id)
5. Ketua Pelaksana
- Nama : Arbi Cristional Lokananta, M.I.Kom
- Jabatan : Kasubdit. Karir dan Alumni
- Alamat : Jl. Raya Ciledug, Petukangan Utara, Jakarta Selatan 12260
- Telepon : 021-5853753 Ext. 275 / 085695405905
- Fax. : 021-7371164
- E-mail : [arbi.lokananta@budiluhur.ac.id](mailto:arbi.lokananta@budiluhur.ac.id)

Jakarta, 20 Maret 2025

Menyetujui,  
Rektor  
Universitas Budi Luhur

Ketua Pelaksana



Prof. Dr. Agus Setyo Budi, M.Sc  
NIK/NIDN : 240007/0026046306



Arbi Cristional Lokananta, M.I.Kom  
NIK/NIDN : 160050/0312109102

## DAFTAR ISI

HALAMAN SAMPUL .....	i
LEMBAR PENGESAHAN .....	ii
DAFTAR ISI .....	iii
RINGKASAN .....	v
BAB I PENDAHULUAN .....	1
1.1. Latar belakang .....	1
1.2. Tujuan .....	1
1.3. Manfaat .....	1
BAB II TRACER STUDY DAN PROFIL LULUSAN .....	3
2.1. <i>Tracer study</i> .....	3
2.2. Pusat karir .....	3
2.3. <i>Response rate</i> .....	4
2.4. Pelaksanaan <i>tracer study</i> di Universitas Budi Luhur .....	4
2.5. Profil lulusan Universitas Budi Luhur tahun 2023 .....	6
BAB III METODOLOGI .....	7
3.1. Desain .....	7
3.2. Subyek .....	7
3.3. Waktu pengumpulan data .....	7
3.4. Cara pengumpulan data .....	7
3.5. Instrumen .....	7
3.6. Target respon .....	8
3.7. Prosedur pelaksanaan <i>tracer study</i> .....	8
3.8. Prosedur pengisian kuesioner <i>tracer study</i> .....	8
3.9. Prosedur <i>reminder</i> .....	9
3.10. Pengolahan data .....	10
BAB IV HASIL DAN PEMBAHASAN .....	11
4.1. Jumlah responden .....	11
4.2. Jumlah <i>response rate</i> .....	12
4.3. Status lulusan saat ini .....	13
4.4. Lama waktu untuk mendapatkan pekerjaan yang pertama .....	14
4.5. Rata-rata pendapatan lulusan per bulan ( <i>take home pay</i> ) .....	15
4.6. Lokasi tempat lulusan bekerja .....	15
4.7. Jenis perusahaan tempat lulusan bekerja sekarang .....	17
4.8. Bila berwiraswasta, apa posisi/jabatan lulusan saat ini? .....	19
4.9. Tingkat tempat kerja .....	20
4.10. Studi lanjut .....	22
4.11. Sumber dana dalam pembiayaan kuliah (S1/D3) .....	22
4.12. Hubungan bidang studi dengan pekerjaan lulusan .....	23
4.13. Tingkat pendidikan apa yang paling sesuai untuk pekerjaan lulusan saat ini .....	25
4.14. Kompetensi .....	27
4.15. Penilaian lulusan terhadap seberapa besar penekanan pada metode pembelajaran yang dilaksanakan di program studi .....	32

4.16. Waktu lulusan mulai mencari pekerjaan _____	33
4.17. Cara lulusan dalam mencari pekerjaan _____	34
4.18. Jumlah perusahaan yang sudah lulusan lamar sebelum lulusan memperoleh pekerjaan pertama _____	35
4.19. Jumlah perusahaan yang merespons lamaran lulusan _____	35
4.20. Jumlah perusahaan yang mengundang lulusan untuk wawancara _____	36
4.21. Jika menurut anda pekerjaan anda saat ini tidak sesuai dengan pendidikan anda, mengapa anda mengambilnya? _____	36
BAB V PENUTUP _____	38
5.1. Kesimpulan _____	38
5.2. Saran _____	38
LAMPIRAN _____	39

## RINGKASAN

Salah satu indikator keberhasilan Universitas Budi Luhur adalah dengan menghasilkan lulusan yang bermutu tinggi dan relevan dengan kebutuhan pasar kerja, dimana aspek ini salah satunya dapat diukur melalui kegiatan *tracer study*. *Tracer study* merupakan sebuah *study* yang bertujuan untuk mengetahui masa transisi lulusan dari dunia kampus menuju dunia kerja dan menganalisis tingkat kompetensi yang diperoleh pada saat pendidikan dan aplikasinya di dunia kerja. Sejak tahun 2012 kegiatan ini telah dilakukan secara terpusat pada level universitas dan dilaksanakan secara rutin tiap tahunnya oleh Pusat Karir Universitas Budi Luhur di bawah koordinasi Direktorat Kemahasiswaan, Karir dan Alumni dan berada di bawah kendali Deputi Rektor Bidang Akademik dan Kemahasiswaan. Kegiatan ini menggunakan *design* penelitian sensus, dimana seluruh populasi lulusan strata-1 dan diploma-3 Universitas Budi Luhur pada tahun 2023 yang berjumlah 1557 akan dijadikan responden (*single cohort*). Instrumen *tracer study* menggunakan kuesioner *standard* DIKTI dan diisi oleh alumni secara *online* melalui halaman <http://tracer.budiluhur.ac.id>. Publikasi *tracer study* dilakukan melalui media *website*, *email*, Instagram, dan WhatsApp. Alumni diajak dan pengingat kembali untuk berpartisipasi dalam kegiatan *tracer study* melalui *email* dan WhatsApp yang dikirimkan setiap minggunya. Jika terdapat alumni yang belum berpartisipasi, maka akan dikontak secara langsung melalui telepon, kemudian dilakukan pengingat kembali sebanyak dua kali. Hasilnya *nett response tracer study* lulusan tahun 2023 telah mencapai 75%. Rata-rata waktu lulusan untuk mendapatkan pekerjaan pertama sebesar 2.776 bulan. Rata-rata pendapatan per bulan masing-masing Rp. 5,153,377.00 untuk lulusan tahun 2023. *Tracer study* telah mampu menyediakan informasi untuk kepentingan evaluasi hasil pendidikan tinggi, penyempurnaan dan penjaminan kualitas Universitas Budi Luhur, serta memberikan informasi berharga mengenai hubungan antara pendidikan tinggi dan dunia kerja, menilai relevansi pendidikan tinggi, informasi bagi para *stakeholders*, dan kelengkapan persyaratan bagi akreditasi BAN PT.

**Kata kunci** : *Tracer study*, kuesioner, alumni, Universitas Budi Luhur, pusat karir

## **BAB I**

### **PENDAHULUAN**

#### **a. Latar Belakang**

Universitas Budi Luhur pada tahun 2024 memiliki visi menjadi Universitas berwawasan global berbasis kewirausahaan, teknologi dan Cerdas Berbudi Luhur. Dalam upaya mencapai visi tersebut Universitas Budi Luhur merumuskan enam misi sebagai berikut : (1) Menyelenggarakan pendidikan yang mengedepankan teknologi, ilmu pengetahuan, kewirausahaan dan kebudiluhuran. (2) Menyelenggarakan penelitian yang menciptakan dampak sosial yang positif, terukur dan berkesinambungan. (3) Berperan aktif dalam menyejahterakan kehidupan sosial masyarakat yang lebih baik dengan mengimplementasikan hasil penelitian. (4) Berperan aktif dalam kegiatan sosial global yang bermanfaat bagi umat.

Mengacu pada visi dan misi di atas, ada tiga strategi umum yang memastikan Universitas Budi Luhur mewujudkan visi sebagai berikut : (1) Menghasilkan lulusan yang memiliki daya saing global dengan kemampuan teknologi, kekuatan sosial dan kewirausahaan, serta sesuai dengan kebutuhan industri. (2) Menciptakan budaya penelitian multidisiplin dengan fokus pada kepekaan sosial. (3) Menghasilkan produk inovasi yang bermanfaat dalam mendukung penguatan sosial dalam masyarakat melalui kompeten wirausaha. (4) Memperkuat kepercayaan stakeholder.

Dengan jumlah mahasiswa aktif sekitar 9.996 mahasiswa yang tersebar 2 program doktoral, 4 program studi strata dua, 13 program studi strata satu, 2 program studi diploma tiga. Salah satu indikator keberhasilan Universitas Budi Luhur adalah dengan menghasilkan lulusan yang bermutu tinggi dan relevan dengan kebutuhan pasar kerja, dimana aspek ini salah satunya dapat diukur melalui kegiatan *tracer study*.

#### **b. Tujuan**

Tujuan pelaksanaan *tracer study* dapat menyediakan informasi untuk kepentingan evaluasi hasil pendidikan tinggi dan selanjutnya dapat digunakan untuk penyempurnaan dan penjaminan kualitas Universitas Budi Luhur, antara lain sebagai berikut:

1. Mengetahui masa transisi lulusan dari dunia kampus menuju dunia kerja
2. Mengetahui situasi pekerjaan lulusan saat ini
3. Mengetahui tingkat kompetensi yang diperoleh pada saat pendidikan dan aplikasinya di dunia kerja
4. Memberikan informasi mengenai relevansi pendidikan tinggi dengan dunia kerja profesional
5. Memberikan informasi untuk kepentingan evaluasi hasil pendidikan tinggi dan selanjutnya dapat digunakan untuk penyempurnaan dan penjaminan kualitas pendidikan tinggi

#### **c. Manfaat**

Manfaat pelaksanaan *tracer study* bagi Universitas Budi Luhur, antara lain sebagai berikut :

1. Manajemen Perguruan Tinggi: kepentingan akreditasi, sistem *ranking*, evaluasi kualitas Universitas Budi Luhur (internal dan eksternal), serta publikasi dan promosi Universitas

Budi Luhur. Masukan dalam bidang kurikulum, proses pembelajaran, sarana prasarana, dan pelayanan dan peningkatan SDM

2. Riset/Penelitian: topik-topik perkembangan pendidikan, analisa kesesuaian antara pekerjaan dan studi, isu-isu sosial lainnya, seperti masalah *gender, working condition, basic salary*.
3. Serta gabungan dari sisi Manajemen dan Riset, yaitu untuk evaluasi pengembangan studi, baik di Universitas Budi Luhur maupun secara nasional.

## BAB II TRACER STUDY DAN PROFIL LULUSAN

### 2.1. Tracer Study

Salah satu cara untuk menggali informasi berkaitan dengan transisi dari kuliah ke pekerjaan adalah dengan melaksanakan suatu studi yang disebut sebagai *tracer study*. *Tracer study* adalah studi mengenai lulusan lembaga penyelenggara pendidikan tinggi (Schomburg, 2003). Istilah lain yang juga sering digunakan adalah “*Graduate Surveys*”, “*Alumni Researches*”, dan “*Follow-up Study*”.

Tracer study dapat menyediakan informasi untuk kepentingan evaluasi hasil pendidikan tinggi dan selanjutnya dapat digunakan untuk penyempurnaan dan penjaminan kualitas lembaga pendidikan tinggi bersangkutan. Di samping itu *tracer study* juga menyediakan informasi berharga mengenai hubungan antara pendidikan tinggi dan dunia kerja profesional, menilai relevansi pendidikan tinggi, informasi bagi para pemangku kepentingan (*stakeholders*), dan kelengkapan persyaratan bagi akreditasi pendidikan tinggi.

*Tracer study* sudah dijadikan salah satu syarat kelengkapan akreditasi oleh Badan Akreditasi Nasional Perguruan Tinggi (BAN-PT), juga merupakan kelengkapan dalam dokumen Evaluasi Diri yang diperlukan dalam pengajuan proposal melalui Kemdikbud. Meskipun demikian, dalam kenyataannya, *tracer study* yang dilakukan masih sangat bervariasi dari segi kualitas. Pemanfaatan informasi yang diperoleh juga belum optimal. Akreditasi dilakukan di level fakultas atau program studi dan dengan demikian gambaran utuh di tingkat universitas atau antar-universitas belum tersedia.

### 2.2. Pusat Karir

Pusat Karir Universitas Budi Luhur yang disebut dengan Budi Luhur Career Center dibentuk pada tanggal 2 Januari 2012 berdasarkan Surat Keputusan Rektor Universitas Budi Luhur Nomor : K/UBL/REK/000/001-1/01/12 yang merupakan unit khusus yang secara profesional akan mengintegrasikan aktivitas-aktivitas yang terkait dengan persiapan lulusan memasuki dunia kerja, yang dikepalai oleh kepala bagian karir dan alumni yang dibantu oleh beberapa staff yang bertugas dalam menangani kegiatan yang karir dan alumni di Universitas Budi Luhur.

Kegiatan-kegiatan yang ditangani oleh pusat karir meliputi antara lain (1) Mengadakan seminar soft skill bagi calon lulusan; (2) Mengadakan campus hiring dengan cara mengundang perusahaan untuk mengadakan rekrutmen di kampus; (3) Mengadakan bursa kerja (*job fair*) dan (4) Melakukan tracer study atau pelacakan alumni yaitu studi pelacakan jejak lulusan/alumni yang umumnya dilakukan 2 tahun setelah lulus dan bertujuan untuk mengetahui *outcome* pendidikan dalam bentuk transisi dari dunia pendidikan tinggi ke dunia kerja, situasi kerja terakhir, dan aplikasi kompetensi di dunia kerja.



Adapun struktur organisasi Pusat Karir Universitas Budi Luhur adalah sebagai berikut :

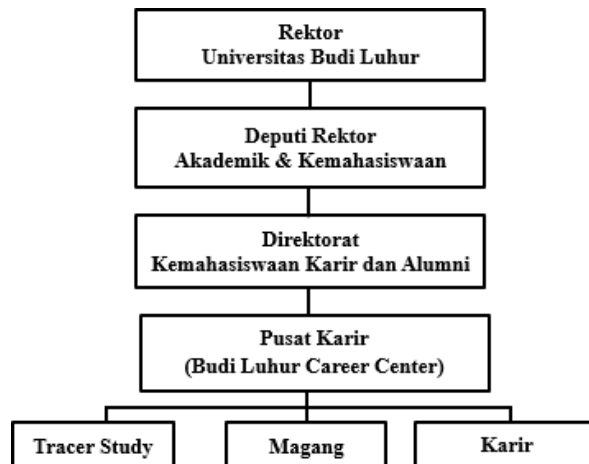

### 2.3. Response Rate

*Response rate tracer study* terbagi menjadi tiga , yaitu

1. *Gross response rate* merupakan persentase jumlah responden yang berpartisipasi dalam kegiatan *tracer study* dibagi dengan total populasi lulusan tahun tersebut.
2. *Nett response rate* merupakan persentase jumlah responden yang berpartisipasi dalam kegiatan *tracer study* dibagi dengan populasi lulusan tahun tersebut yang dapat dihubungi (terjangkau).
3. *Completion response rate* merupakan persentase jumlah responden yang mengisi kuesioner *tracer study* dengan lengkap dibagi dengan jumlah responden yang berpartisipasi dalam kegiatan *tracer study*.

### 2.4. Pelaksanaan Tracer Study Di Universitas Budi Luhur

Salah satu indikator keberhasilan Universitas Budi Luhur adalah menghasilkan lulusan bermutu dan relevan dengan kebutuhan pasar kerja yang dapat diukur melalui kegiatan *tracer study*. Sejak tahun 2012 kegiatan *tracer study* khusus lulusan program D3/S1 telah dilakukan secara terpusat pada level universitas dan dilaksanakan secara rutin tiap tahunnya oleh Pusat Karir Universitas Budi Luhur di bawah koordinasi Direktorat Kemahasiswaan, Karir dan Alumni dan kendali Deputi Rektor Bidang Akademik dan Kemahasiswaan.

Adapun gambaran jumlah responden kegiatan *tracer study* dari tahun 2012 hingga 2024 di Universitas Budi Luhur adalah sebagai berikut:

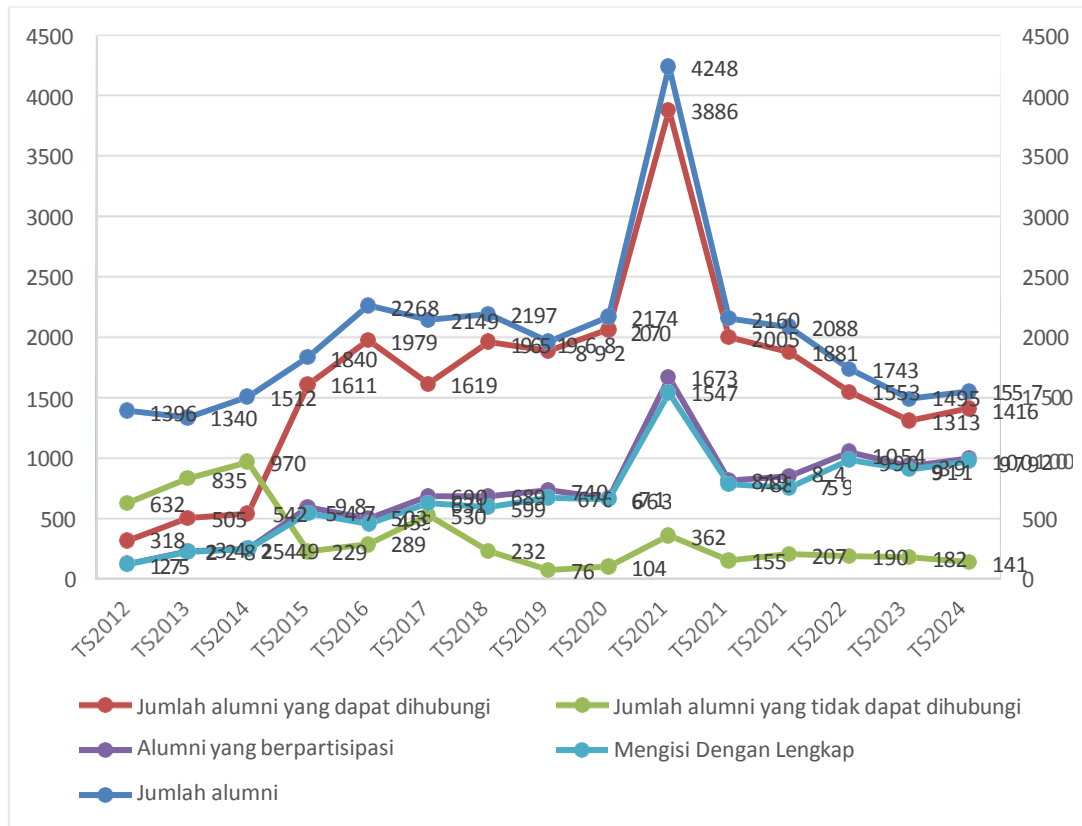

Adapun gambaran *response rate* kegiatan *tracer study* dari tahun 2012 hingga 2024 di Universitas Budi Luhur adalah sebagai berikut :

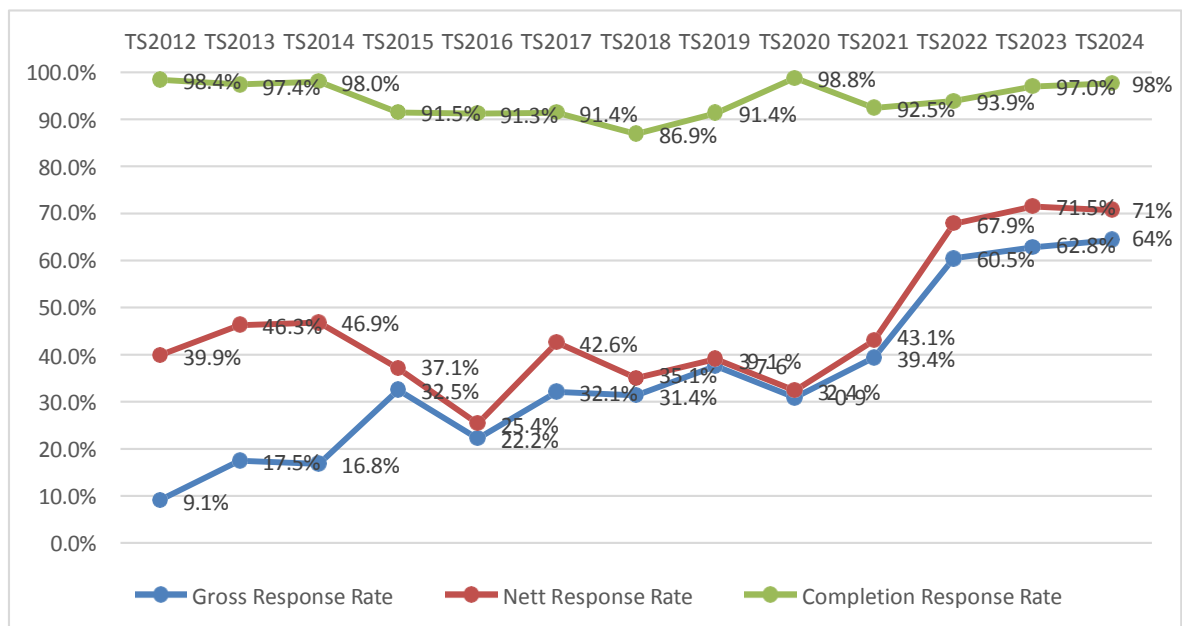

## 2.5. Profil Lulusan Universitas Budi Luhur Tahun 2023

Tracer study tahun 2024 akan mengambil responden dari lulusan Universitas Budi Luhur yang lulus di tahun 2023 sejumlah 1717 orang, dengan perincian berdasarkan jenjang studinya adalah sebagai berikut:

Jenjang Studi

Diploma 3	21
Strata 1	1536
Grand Total	1557

Sedangkan profil lulusan Universitas Budi Luhur yang lulus di tahun 2023 berdasarkan fakultasnya adalah sebagai berikut :

Fakultas

Fakultas Ekonomi dan Bisnis	465
Fakultas Ilmu Sosial dan Studi Global	194
Fakultas Komunikasi & Desain Kreatif	458
Fakultas Teknik	46
Fakultas Teknologi Informasi	394
Grand Total	1557

Sedangkan profil lulusan Universitas Budi Luhur yang lulus di tahun 2024 berdasarkan program studinya adalah sebagai berikut:

Fakultas	Jenjang Studi	Nama Program Studi	Jumlah
Fakultas Ekonomi dan Bisnis	Strata 1	Akuntansi	144
		Manajemen	310
	Diploma 3	Sekretari	11
Fakultas Ilmu Sosial dan Studi Global	Strata 1	Hubungan Internasional	57
		Kriminologi	137
Fakultas Komunikasi & Desain Kreatif	Strata 1	Ilmu Komunikasi	361

		Desain Komunikasi Visual	97
Fakultas Teknik	Strata 1	Teknik Elektro	29
		Arsitektur	17
Fakultas Teknologi Informasi	Strata 1	Sistem Infomasi	147
		Teknik Informatika	231
		Sistem Komputer	6
	Diploma 3	Manajemen Informatika	5
		Komputerisasi Akuntansi	5
Grand Total			1557

## BAB III METODOLOGI

### 3.1 Desain

*Tracer study* ini menggunakan desain penelitian sensus, dimana seluruh populasi lulusan Universitas Budi Luhur pada tahun 2023 sejumlah 1557 lulusan (*single cohort*) akan dijadikan subyek penelitian. Dengan desain ini, *tracer study* diharapkan mampu menjangring, menjelaskan karakteristik setiap lulusan Universitas Budi Luhur.

### 3.2 Subyek

Subyek *tracer study* adalah Budi Luhur Career Center yang merupakan Pusat Karir Universitas Budi Luhur yang berada di bawah koordinasi Direktorat Kemahasiswaan, Karir dan Alumni dan berada di bawah kendali Deputy Rektor Bidang Akademik dan Kemahasiswaan

### 3.3 Waktu Pengumpulan Data

*Tracer study* dilakukan selama 5 bulan, yaitu dari bulan Agustus – Desember 2024.

### 3.4 Cara Pengumpulan Data

Pengumpulan data *tracer study* Universitas Budi Luhur dilakukan secara *online* melalui *website tracer study* dengan URL sebagai berikut <http://tracer.budiluhur.ac.id>

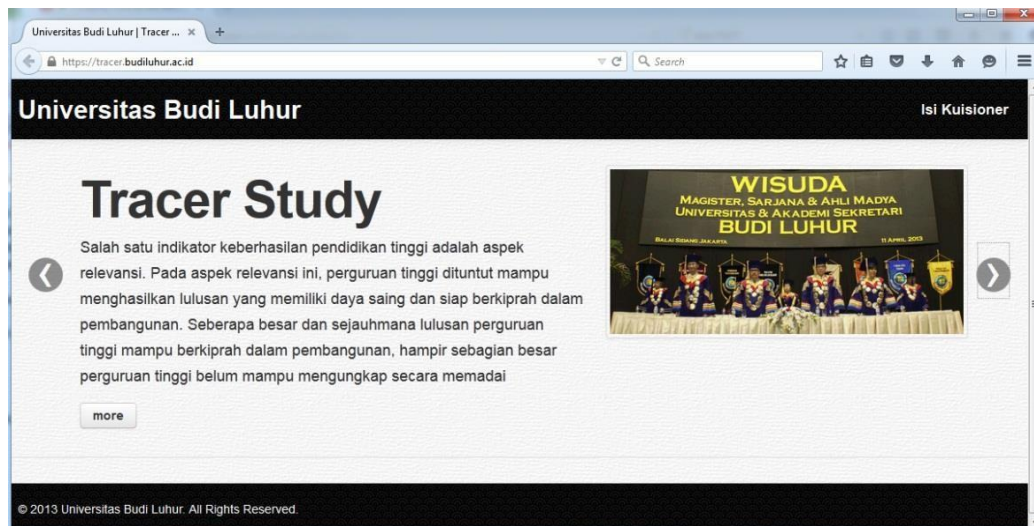

Gambar 3.1 Halaman Website Sistem *Tracer Study*

### 3.5 Instrumen

Instrumen *tracer study* menggunakan kuesioner standar dari Direktorat Jenderal Pendidikan Tinggi (DIKTI) yang terdiri komponen biodata, pencarian dan transisi kerja, situasi pekerjaan, kompetensi dan pekerjaan.

### 3.6 Target Respon

Target respon untuk kegiatan *tracer study* tahun 2024 sebesar 30% lulusan Universitas Budi Luhur tahun 2023 dapat berpartisipasi.

### 3.7 Prosedur Pelaksanaan *Tracer Study*

Data *tracer study* diperoleh berdasarkan data wisuda periode April 2023 dan Oktober 2023 dari Direktorat Teknologi Informasi dan dilakukan validasi nomor telepon dan alamat *email* dengan data buku wisuda dari Direktorat Administrasi Akademik, kemudian diintegrasikan pada sistem *tracer study online* yang dapat diakses melalui halaman *website* dengan URL sebagai berikut <http://tracer.budiluhur.ac.id>. Publikasi *tracer study* dilakukan melalui telepon, *email*, *website*, jejaring sosial, spanduk, *e-flyer*, *blog*, *Whatsapp* agar lulusan Universitas Budi Luhur tahun 2023 dapat berpartisipasi/dapat mengisi kuesioner *tracer study*. Alumni diajak untuk berpartisipasi dalam kegiatan *tracer study* melalui email dan WhatsApp yang dikirimkan setiap hari Senin, Rabu dan Jumat.

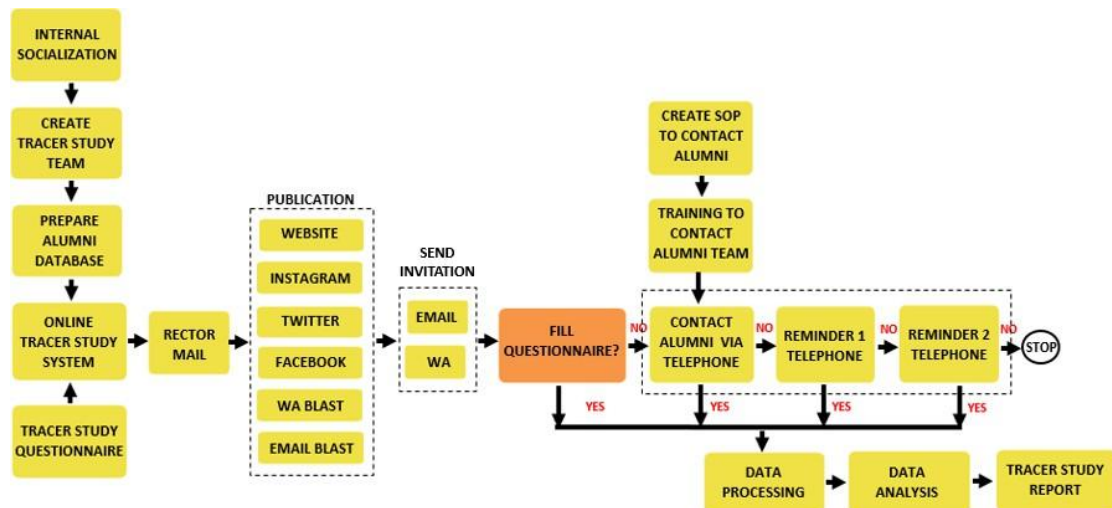

Gambar 3.2 Prosedur Pelaksanaan *Tracer Study*

Langkah selanjutnya adalah melakukan kontak langsung dengan alumni yang belum mengisi kuesioner melalui telepon dan kemudian dilakukan reminder sebanyak dua kali. Pada bulan ketiga, pusat karir akan menghubungi fakultas/program studi, para dosen penasehat akademik, dosen pembimbing KKP/skripsi meminta bantuan publikasi kepada alumni, karena mereka mempunyai kedekatan emosional dengan para lulusan. Setelah data terkumpul, maka data akan dilakukan analisis dari semua data yang masuk.

### 3.8 Prosedur Pengisian Kuesioner *Tracer Study*

Alumni dapat berpartisipasi dalam kegiatan *tracer study* dengan cara mengisi kuesioner secara *online* dengan prosedur sebagai berikut:

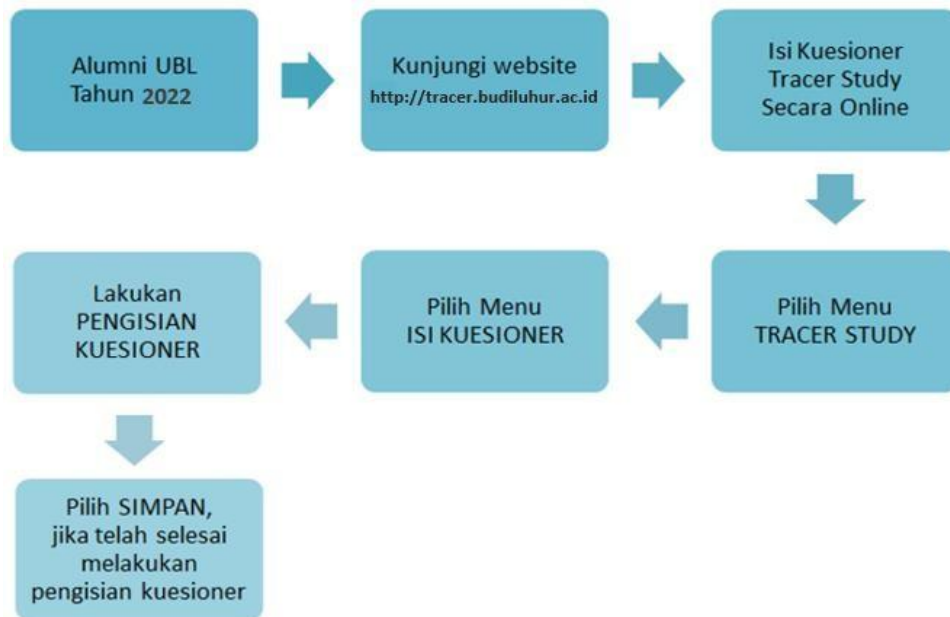

Gambar 3.3 Prosedur Pengisian Kuesioner Tracer Study

### 3.9 Prosedur Reminder

Reminder dilakukan untuk mengingatkan kembali alumni agar mengisi kuesioner *tracer study* melalui telepon. Setelah satu minggu dari kontak pertama, jika alumni belum mengisi kuesioner, akan dilakukan *reminder* yang pertama dengan menelepon kembali alumni yang bersangkutan. Setelah satu minggu dari *reminder* pertama, jika alumni belum mengisi kuesioner, akan dilakukan *reminder* yang kedua dengan menelepon kembali alumni yang bersangkutan.

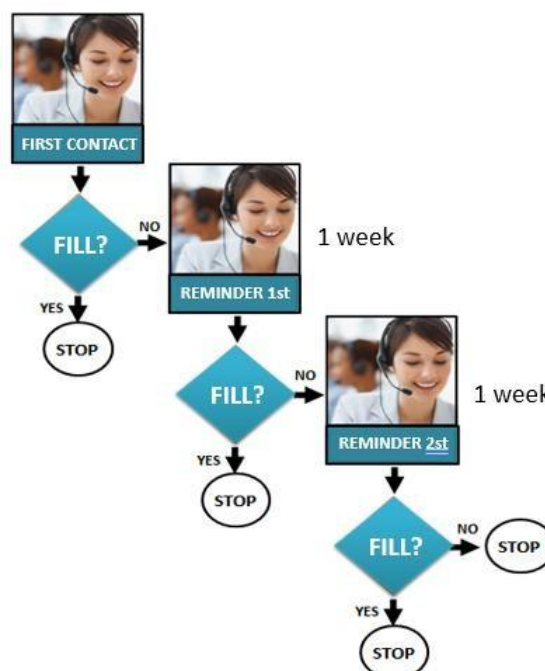

Gambar 3.4 Prosedur *Reminder*

### 3.10 Pengolahan Data

Agar analisis penelitian menghasilkan informasi yang benar, maka dilakukan tahapan dalam pengolahan data, sebagai berikut :

a) *Editing*

*Editing* merupakan upaya untuk memeriksa kembali kebenaran data yang diperoleh atau dikumpulkan. *Editing* dapat dilakukan pada tahap pengumpulan data atau setelah data terkumpul.

b) *Coding*

*Coding* merupakan kegiatan pemberian kode numerik (angka) dengan data yang terdiri atas beberapa kategorik. Pemberian kode ini sangat penting bila pengolahan data dan analisa data menggunakan komputer. *Coding* berfungsi mempermudah saat analisis data dan juga mempercepat pada saat *entry* data.

c) *Entry Data*

*Entry data* merupakan kegiatan memasukan data yang telah terkumpul ke dalam master tabel atau *database* komputer, kemudian membuat distribusi frekuensi sederhana.

d) *Cleaning Data*

*Cleaning data* ialah kegiatan memeriksa kembali data yang sudah dimasukkan, apakah ada kesalahan atau tidak. Kesalahan mungkin terjadi saat meng-*entry* data ke komputer.

e) Uji Validitas

Uji validitas digunakan untuk mengetahui kelayakan butir-butir dalam suatu konstruk (daftar) pertanyaan dalam mendefinisikan variabel. Suatu angket/kuesioner dikatakan valid (sah) jika pertanyaan pada suatu angket mampu mengungkapkan sesuatu yang akan diukur oleh angket tersebut. Uji validitas dilakukan per variabel. Suatu item pernyataan dikatakan valid jika nilai  $r$  hitung  $>$   $r$  tabel. Nilai  $r$  hitung diperoleh dari output SPSS pada tabel *item-total statistics* tepatnya kolom *corrected item-total correlation*. Nilai  $r$  tabel diperoleh dari tabel *Pearson Product Moment*, dimana :  $df = n - 2$ ,  $n =$  jumlah responden. Jika terdapat item pernyataan yang tidak valid, maka item tersebut harus dikeluarkan dari analisis data

f) Uji Reliabilitas

Uji reliabilitas digunakan untuk mengetahui konsistensi responden dalam menjawab hal yang berkaitan dengan konstruk-konstruk pertanyaan dalam suatu kuesioner. Menunjukkan kekonsistenan suatu alat ukur dalam mengukur gejala yang sama. Variabel dikatakan reliabel jika nilai Cronbach's Alpha lebih besar dari nilai kritis. Nilai kritis yang ditetapkan adalah antara 0,6 dan 0,7 (Sugiyono, 2003:124). Jika nilai Alpha  $>$  0,6 maka reliabel. Jika nilai Alpha  $<$  0,6 maka tidak reliabel



## BAB IV HASIL DAN PEMBAHASAN

### 4.1 Jumlah Responden

Tracer study tahun 2024 mengambil responden alumni Universitas Budi Luhur yang lulus pada tahun 2023 yang dapat digambarkan sebagai berikut:

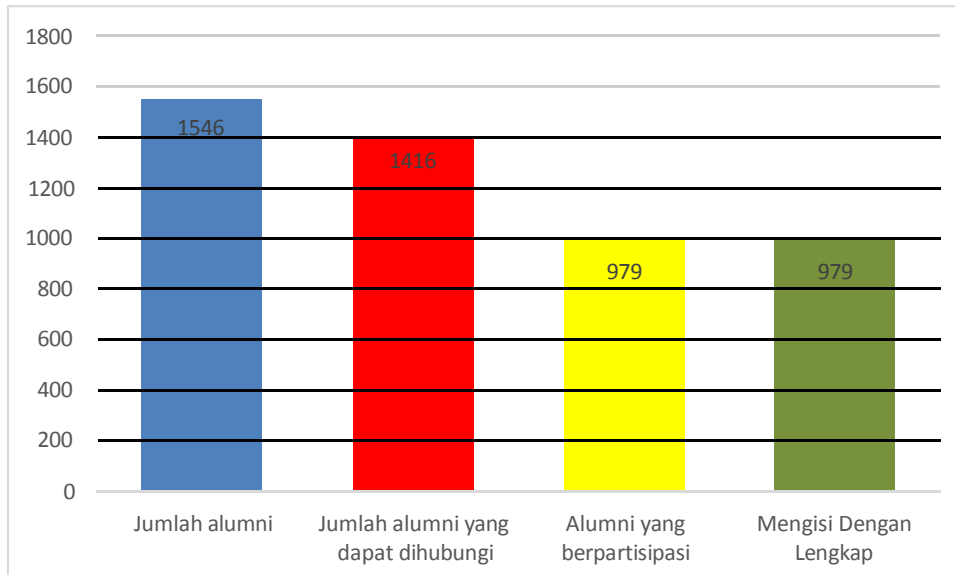

Sedangkan pada tingkat program studi, responden *tracer study* tahun 2024 dapat digambarkan sebagai berikut:

Program Studi	Jumlah alumni	Alumni yang dapat dihubungi	Alumni yang berpartisipasi
Akuntansi	144	115	56
Arsitektur	29	29	29
Sekretari	11	11	11
Ilmu Hubungan Internasional	57	57	57
Ilmu Komunikasi	361	350	310
Desain Komunikasi Visual	97	96	48
Kriminologi	137	134	49
Manajemen	310	256	248
Manajemen Informatika	5	3	3
Sistem Informasi	147	130	50
Teknik Elektro	17	16	16
Teknik Informatika	231	219	102
<b>Total</b>	<b>1557</b>	<b>1416</b>	<b>979</b>

### 4.2 Response Rate

*Response rate tracer study* tahun 2024 dapat digambarkan sebagai berikut:

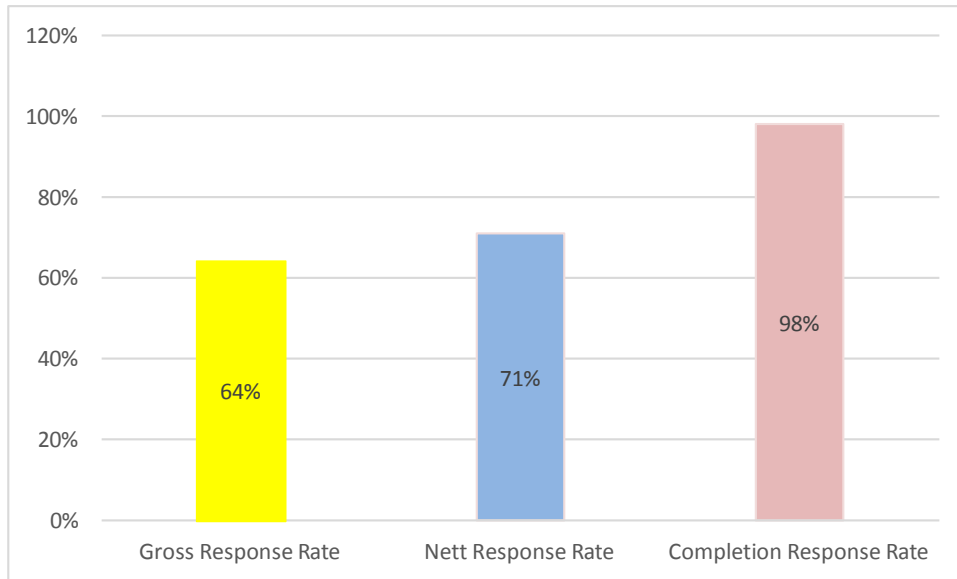

Sedangkan pada tingkat program studi, *response rate tracer study* tahun 2024 dapat digambarkan sebagai berikut:

Program Studi	Gross Response Rate	Nett Response Rate	Completion Response Rate
Akuntansi	39%	49%	100%
Arsitektur	100%	100%	100%
Sekretari	100%	100%	100%
Ilmu Hubungan Internasional	100%	100%	100%
Ilmu Komunikasi	86%	89%	100%
Desain Komunikasi Visual	49%	50%	100%
Kriminologi	36%	37%	100%
Manajemen	80%	97%	100%
Manajemen Informatika	60%	100%	100%
Sistem Informasi	34%	38%	100%
Teknik Elektro	94%	100%	100%
Teknik Informatika	44%	47%	100%
Total	69%	75%	100%

#### 4.3 Status Lulusan Saat Ini

Pada tingkat universitas, status lulusan tahun 2023 saat ini dapat digambarkan sebagai berikut:

Status Lulusan	Jumlah	Persentase
Bekerja (full time/part time)	819	83.2%
Belum memungkinkan bekerja	7	0.7%
Melanjutkan Pendidikan	1	0.1%
Tidak kerja tetapi sedang mencari kerja	134	13.6%
Wiraswasta	23	2.3%
Grand Total	984	100.0%

Sedangkan pada tingkat program studi, status lulusan tahun 2023 saat ini dapat digambarkan sebagai berikut:

Proram Studi	Status Lulusan	Jumlah
Akuntansi	Bekerja (full time/part time)	46
	Wiraswasta	10
	Total	56
Arsitektur	Bekerja (full time/part time)	23
	Belum memungkinkan bekerja	1
	Wiraswasta	1
	Tidak kerja tetapi sedang mencari kerja	4
	Total	29
Sekretari	Bekerja (full time/part time)	11
	Melanjutkan Pendidikan	1
	Tidak kerja tetapi sedang mencari kerja	2
	Total	14
Ilmu Hubungan Internasional	Bekerja (full time/part time)	59
	Total	59
Ilmu Komunikasi	Bekerja (full time/part time)	306
	Tidak kerja tetapi sedang mencari kerja	2
	Wiraswasta	2
	Total	310
Desain Komunikasi Visual	Bekerja (full time/part time)	36
	Tidak kerja tetapi sedang mencari kerja	12
	Total	48
Kriminologi	Bekerja (full time/part time)	42
	Tidak kerja tetapi sedang mencari kerja	7
	Total	49
Manajemen	Bekerja (full time/part time)	169
	Belum memungkinkan bekerja	4
	Melanjutkan Pendidikan	2
	Tidak kerja tetapi sedang mencari kerja	61
	Wiraswasta	14
	Total	248
Manajemen Informatika	Bekerja (full time/part time)	2
	Wiraswasta	1
	Total	3
Sistem Informasi	Bekerja (full time/part time)	38
	Tidak kerja tetapi sedang mencari kerja	11
	Wiraswasta	1
	Total	50

Proram Studi	Status Lulusan	Jumlah
Teknik Elektro	Bekerja (full time/part time)	12
	Tidak kerja tetapi sedang mencari kerja	3
	Wiraswasta	1
	Total	16
Teknik Informatika	Bekerja (full time/part time)	37
	Belum memungkinkan bekerja	2
	Melanjutkan Pendidikan	2
	Tidak kerja tetapi sedang mencari kerja	9
	Wiraswasta	1
	Total	49
Grand Total		979

#### 4.4 Lama Waktu Untuk Mendapatkan Pekerjaan Yang Pertama (Jika Memilih Bekerja Pada Pertanyaan 4.3)

Pada tingkat universitas, waktu lulusan mendapatkan pekerjaan pertama sebesar 2.776 bulan dan pada tingkat program studi waktu lulusan mendapatkan pekerjaan pertama (bulan) dapat digambarkan sebagai berikut:

Status Lulusan	Program Studi	Jumlah Responden	Rata-rata waktu mendapatkan pekerjaan pertama (Bulan)
Bekerja ( <i>full time/part time</i> )	Akuntansi	46	2.782
	Arsitektur	23	2.652
	Sekretari	11	2.545
	Ilmu Hubungan Internasional	59	1.423
	Ilmu Komunikasi	306	3.673
	Desain Komunikasi Visual	36	2.583
	Kriminologi	42	3.333
	Manajemen	169	3.213
	Manajemen Informatika	3	1.5
	Sistem Informasi	38	3.684
	Teknik Elektro	16	3
	Teknik Informatika	75	2.933
Grand Total		834	2.776

#### 4.5 Rata-Rata Pendapatan Lulusan Per Bulan (*Take Home Pay*)

Pada tingkat universitas, rata-rata pendapatan lulusan per bulan (*take home pay*) sebesar Rp. 5,153,377.00, sedangkan pada tingkat program studi, rata-rata pendapatan lulusan per bulan (*take home pay*) dapat digambarkan sebagai berikut:

Program Studi	Rata-rata gaji (Rp)	Jumlah Responden
Akuntansi	4,641,304	46
Arsitektur	4,795,652	23
Sekretari	4,493,636	11
Ilmu Hubungan Internasional	5,384,745	59
Ilmu Komunikasi	5,004,248	306
Desain Komunikasi Visual	5,343,750	36
Kriminologi	5,319,047	42
Manajemen	5,143,628	169
Manajemen Informatika	4,666,667	3
Sistem Informasi	5,801,315	38
Teknik Elektro	5,950,000	16
Teknik Informatika	5,301,333	75
Grand Total	5,153,377	834

#### 4.6 Lokasi Tempat Lulusan Bekerja

Pada tingkat universitas, lokasi tempat lulusan bekerja dapat digambarkan sebagai berikut:

Provinsi	Jumlah	Persentase
Prov. D.K.I. Jakarta	723	86.6%
Prov. Banten	86	10.3%
Prov. Jawa Barat	18	2.1%
Prov. Jawa Tengah	2	0.2%
Prov. Jawa Timur	1	0.1%
Prov. Sumatera Utara	1	0.1%
Prov. Jambi	1	0.1%
Prov. Kalimantan Selatan	1	0.1%
Prov. Sulawesi Tengah	1	0.1%
Grand Total	834	100.00%

Sedangkan pada tingkat program studi, lokasi tempat lulusan bekerja dapat digambarkan sebagai berikut:

Program Studi	Provinsi	Jumlah
Akuntansi	Prov. D.K.I. Jakarta	35
	Prov. Jawa Barat	1
	Prov. Banten	10
	Total	46
Arsitektur	Prov. Banten	3
	Prov. D.K.I. Jakarta	19
	Prov. Jawa Barat	1
	Total	23

Program Studi	Provinsi	Jumlah
Sekretari	Prov. D.K.I. Jakarta	9
	Prov. Banten	2
	Total	11
Desain Komunikasi Visual	Prov. Banten	32
	Prov. D.K.I. Jakarta	4
	Total	36
Hubungan Internasional	Prov. D.K.I. Jakarta	59
	Total	59
Ilmu Komunikasi	Prov. D.K.I. Jakarta	295
	Prov. Jawa Barat	11
	Total	306
Kriminologi	Prov. D.K.I. Jakarta	42
	Total	42
Manajemen	Prov. Kalimantan Selatan	1
	Prov. D.K.I. Jakarta	153
	Prov. Sulawesi Tengah	1
	Prov. Banten	14
	Total	169
Manajemen Informatika	Prov. Banten	1
	Prov. D.K.I. Jakarta	1
	Total	22
Sistem Informasi	Prov. D.K.I. Jakarta	38
	Total	38
Teknik Elektro	Prov. Banten	3
	Prov. D.K.I. Jakarta	3
	Prov. Jawa Tengah	1
	Prov. Jawa Barat	3
	Prov. Jawa Timur	1
	Prov. Jambi	1
	Total	12
Teknik Informatika	Prov. Banten	13
	Prov. D.K.I. Jakarta	59
	Prov. Jawa Barat	2
	Prov. Jawa Tengah	1
	Total	75
<b>Grand Total</b>		<b>834</b>

#### 4.7 Jenis Perusahaan/Instansi/Institusi Tempat Lulusan Bekerja Sekarang

Pada tingkat universitas, jenis perusahaan/instansi/institusi tempat lulusan bekerja sekarang dapat digambarkan sebagai berikut:

Jenis Perusahaan/Instansi/Institusi	Jumlah	Persentase
Perusahaan Swasta	623	74,70
Wiraswasta/ Perusahaan Sendiri	18	2,15
Instansi Pemerintah	65	7,79
BUMN/BUMD	17	2,03
Organisasi Non-profit/ Lembaga Swadaya Masyarakat	107	12,82
Institusi/Organisasi Multilateral	3	0,35
Grand Total	834	100.00%

Sedangkan pada tingkat program studi, jenis perusahaan/intansi/institusi tempat lulusan bekerja sekarang dapat digambarkan sebagai berikut:

Program Studi	Jenis Perusahaan/Instansi/Institusi	Jumlah
Akuntansi	Perusahaan Swasta	43
	Wiraswasta/Perusahaan Sendiri	1
	Instansi Pemerintah	1
	Organisasi Non-profit/Lembaga Swadaya Masyarakat	1
	Total	46
Arsitektur	Perusahaan Swasta	20
	Wiraswasta/Perusahaan Sendiri	1
	Instansi Pemerintah	2
	Total	23
Hubungan Internasional	Perusahaan Swasta	27
	Wiraswasta/Perusahaan Sendiri	4
	Instansi Pemerintah	5
	Total	36
Kriminologi	Perusahaan Swasta	28
	Wiraswasta/Perusahaan Sendiri	4
	Instansi Pemerintah	3
	BUMN/BUMD	2
	Organisasi Non-profit/Lembaga Swadaya Masyarakat	3
	Institusi/Organisasi multilateral	2
	Total	42
Ilmu Komunikasi	Organisasi Non-profit/Lembaga Swadaya Masyarakat	3
	Perusahaan Swasta	301
	BUMN/BUMD	2
	Total	306
Manajemen	Instansi Pemerintah	35
	Organisasi Non-profit/Lembaga Swadaya Masyarakat	99

Program Studi	Jenis Perusahaan/Instansi/Institusi	Jumlah
	Perusahaan Swasta	35
	Total	169
Manajemen Informatika	Instansi Pemerintah	2
	Perusahaan Swasta	8
	Wiraswasta/Perusahaan Sendiri	1
	BUMN/BUMD	2
	Total	1
Sekretari	Instansi Pemerintah	2
	Perusahaan Swasta	7
	BUMN/BUMD	2
	Total	11
Sistem Informasi	Perusahaan Swasta	38
	Total	38
Teknik Elektro	Perusahaan Swasta	15
	BUMN/BUMD	1
	Total	16
Teknik Informatika	Perusahaan Swasta	62
	Wiraswasta/ Perusahaan Sendiri	3
	Instansi Pemerintah	3
	BUMN/BUMD	6
	Institusi/Organisasi multilateral	1
	Total	75
Grand Total		834

#### 4.8 Bila berwiraswasta, apa posisi/jabatan lulusan saat ini? (Apabila pertanyaan 4.3 menjawab wiraswasta)

Pada tingkat universitas, posisi/jabatan lulusan yang berwiraswasta dapat digambarkan sebagai berikut:

Kategori	Posisi/Jabatan Lulusan Saat Ini	Jumlah	Persentase
Wiraswasta	<i>Staff</i>	1	4,34%
	<i>Founder</i>	20	86,95%
	<i>Co-Founder</i>	2	8,69%
Grand Total			100%

Sedangkan pada tingkat program studi, posisi/jabatan lulusan yang berwiraswasta dapat digambarkan sebagai berikut:

Kategori	Program Studi	Posisi/Jabatan Lulusan Saat Ini	Jumlah
Wiraswasta	Akuntansi	Founder	1



Kategori	Program Studi	Posisi/Jabatan Lulusan Saat Ini	Jumlah
	Ilmu Komunikasi	Total	1
		Founder	2
	Manajemen	Total	2
		Founder	15
	Sistem Informasi	Total	15
		Co-Founder	1
	Teknik Informatika	Total	1
		Founder	2
		Co-Founder	1
		Staff	1
	Total	Total	4
		Total	23
	Grand Total		23

#### 4.9 Tingkat Tempat Kerja

Pada tingkat universitas, tingkat tempat kerja lulusan dapat digambarkan sebagai berikut :

Tingkat Tempat Kerja	Jumlah	Persentase
Nasional/ Berwirausaha berbadan hukum		%
Lokal/ Wilayah/ Berwirausaha tidak berbadan hukum		%
Multinasional/ Internasional		%
Grand Total		100.00%

Sedangkan pada tingkat program studi, tingkat tempat kerja lulusan dapat digambarkan sebagai berikut:

Program Studi	Tingkat Tempat Kerja	Jumlah
Akuntansi	Nasional/ Berwirausaha berbadan hukum	77
	Lokal/ Wilayah/ Berwirausaha tidak berbadan hukum	50
	Multinasional/ Internasional	13
	Total	140
Arsitektur	Nasional/ Berwirausaha berbadan hukum	7
	Lokal/ Wilayah/ Berwirausaha tidak berbadan hukum	7
	Multinasional/ Internasional	2
	Total	16
Ilmu Hubungan Internasional	Nasional/ Berwirausaha berbadan hukum	24
	Lokal/ Wilayah/ Berwirausaha tidak berbadan hukum	9
	Multinasional/ Internasional	9
	Total	42
Ilmu Komunikasi	Nasional/ Berwirausaha berbadan hukum	107
	Lokal/ Wilayah/ Berwirausaha tidak berbadan hukum	78
	Multinasional/ Internasional	32

Program Studi	Tingkat Tempat Kerja	Jumlah
	Total	217
Komputerisasi Akuntansi	Multinasional/ Internasional	1
	Total	1
Kriminologi	Nasional/ Berwirausaha berbadan hukum	23
	Lokal/ Wilayah/ Berwirausaha tidak berbadan hukum	9
	Multinasional/ Internasional	8
	Total	40
Manajemen	Nasional/ Berwirausaha berbadan hukum	96
	Lokal/ Wilayah/ Berwirausaha tidak berbadan hukum	75
	Multinasional/ Internasional	33
	Total	204
Manajemen Informatika	Nasional/ Berwirausaha berbadan hukum	3
	Lokal/ Wilayah/ Berwirausaha tidak berbadan hukum	1
	Total	4
Sistem Informasi	Nasional/ Berwirausaha berbadan hukum	60
	Lokal/ Wilayah/ Berwirausaha tidak berbadan hukum	28
	Multinasional/ Internasional	12
	Total	100
Sistem Komputer	Lokal/ Wilayah/ Berwirausaha tidak berbadan hukum	2
	Multinasional/ Internasional	1
	Total	3
Teknik Elektro	Nasional/ Berwirausaha berbadan hukum	9
	Lokal/ Wilayah/ Berwirausaha tidak berbadan hukum	1
	Multinasional/ Internasional	2
	Total	12
Teknik Informatika	Nasional/ Berwirausaha berbadan hukum	106
	Lokal/ Wilayah/ Berwirausaha tidak berbadan hukum	33
	Multinasional/ Internasional	21
	Total	160
<b>Grand Total</b>		<b>939</b>

#### 4.10 Studi Lanjut

Pada tingkat universitas, lulusan tahun 2023 yang melanjutkan studi S2 sebanyak 4 orang dan dapat digambarkan sebagai berikut:

Program Studi	Sumber Pembiayaan Studi Lanjut	Nama PT Studi Lanjut	Program Studi Studi Lanjut	Jumlah
Manajemen	Biaya sendiri	Universitas Budi Luhur	Manajemen	3
Teknik Informatika	Beasiswa	Universitas Negeri Jakarta	Manajemen	1
<b>Grand Total</b>				<b>4</b>

#### 4.11 Sumber Dana Dalam Pembiayaan Kuliah (S1/D3)

Pada tingkat universitas, sumber dana dalam pembiayaan kuliah (S1/D3) lulusan tahun 2023 dapat digambarkan sebagai berikut:

Sumber Dana Dalam Pembiayaan Kuliah (S1/D3)	Jumlah	Persentase
Biaya Sendiri / Keluarga	891	94.89%
Beasiswa Perusahaan/Swasta	22	2.34%
Beasiswa BIDIKMISI / KIP Kuliah	22	2.34%
Beasiswa ADIK	3	0.32%
Beasiswa PPA	1	0.11%
Grand Total	939	100.00%

Sedangkan pada tingkat program studi, sumber dana dalam pembiayaan kuliah (S1/D3) lulusan tahun 2023 dapat digambarkan sebagai berikut:

Program Studi	Sumber Dana Dalam Pembiayaan Kuliah (S1/D3)	Jumlah
Akuntansi	Biaya Sendiri / Keluarga	135
	Beasiswa Perusahaan/Swasta	3
	Beasiswa BIDIKMISI / KIP Kuliah	1
	Beasiswa ADIK	1
	Total	140
Arsitektur	Biaya Sendiri / Keluarga	15
	Beasiswa BIDIKMISI / KIP Kuliah	1
	Total	16
Ilmu Hubungan Internasional	Biaya Sendiri / Keluarga	39
	Beasiswa BIDIKMISI / KIP Kuliah	3
	Total	42
Ilmu Komunikasi	Biaya Sendiri / Keluarga	203
	Beasiswa Perusahaan/Swasta	7
	Beasiswa BIDIKMISI / KIP Kuliah	6
	Beasiswa PPA	1
	Total	217
Komputerisasi Akuntansi	Biaya Sendiri / Keluarga	1
	Total	1
Kriminologi	Biaya Sendiri / Keluarga	39
	Beasiswa BIDIKMISI / KIP Kuliah	1
	Total	40
Manajemen	Biaya Sendiri / Keluarga	191
	Beasiswa Perusahaan/Swasta	6
	Beasiswa BIDIKMISI / KIP Kuliah	6
	Beasiswa ADIK	1
	Total	204

Program Studi	Sumber Dana Dalam Pembiayaan Kuliah (S1/D3)	Jumlah
Manajemen Informatika	Biaya Sendiri / Keluarga	4
	Total	4
Sistem Informasi	Biaya Sendiri / Keluarga	96
	Beasiswa Perusahaan/Swasta	2
	Beasiswa BIDIKMISI / KIP Kuliah	1
	Beasiswa ADIK	1
	Total	100
Sistem Komputer	Biaya Sendiri / Keluarga	2
	Beasiswa BIDIKMISI / KIP Kuliah	1
	Total	3
Teknik Elektro	Biaya Sendiri / Keluarga	11
	Beasiswa BIDIKMISI / KIP Kuliah	1
	Total	12
Teknik Informatika	Biaya Sendiri / Keluarga	155
	Beasiswa Perusahaan/Swasta	4
	Beasiswa BIDIKMISI / KIP Kuliah	1
	Total	160
Grand Total		939

#### 4.12 Hubungan Bidang Studi Dengan Pekerjaan Lulusan

Pada tingkat universitas, hubungan bidang studi dengan pekerjaan lulusan dapat digambarkan sebagai berikut:

Hubungan Bidang Studi Dengan Pekerjaan Lulusan	Jumlah	Persentase
Sangat erat	214	25.57%
Erat	253	30.23%
Cukup erat	235	28.08%
Kurang erat	94	11.23%
Tidak sama sekali	41	4.90%
Grand Total	837	100.01%

Sedangkan pada tingkat program studi, hubungan bidang studi dengan pekerjaan lulusan dapat digambarkan sebagai berikut:

Program Studi	Hubungan Bidang Studi Dengan Pekerjaan Lulusan	Jumlah
Akuntansi	Sangat erat	20
	Erat	7
	Cukup erat	10
	Kurang erat	5
	Tidak sama sekali	4

Program Studi	Hubungan Bidang Studi Dengan Pekerjaan Lulusan	Jumlah
	Total	46
Arsitektur	Cukup erat	12
	Kurang erat	11
	Tidak sama sekali	2
	Total	24
Desain Komunikasi Visual	Erat	16
	Cukup erat	13
	Kurang erat	6
	Tidak sama sekali	1
	Total	36
Hubungan Internasional	Erat	7
	Cukup erat	43
	Kurang erat	6
	Tidak sama sekali	1
	Total	57
Ilmu Komunikasi	Sangat erat	79
	Erat	65
	Cukup erat	95
	Kurang erat	47
	Tidak sama sekali	22
	Total	308
Kriminologi	Kurang erat	42
	Total	42
Manajemen	Sangat erat	35
	Erat	35
	Cukup erat	80
	Kurang erat	25
	Tidak sama sekali	8
	Total	183
Manajemen Informatika	Cukup erat	1
	Kurang erat	1
	Tidak sama sekali	1
	Total	3
Sekretari	Cukup erat	2
	Kurang erat	4
	Tidak sama sekali	2
	Total	8
Sistem Informasi	Sangat erat	11
	Erat	9
	Cukup erat	14

Program Studi	Hubungan Bidang Studi Dengan Pekerjaan Lulusan	Jumlah
	Kurang erat	4
	Tidak sama sekali	1
	Total	39
Teknik Elektro	Sangat erat	4
	Cukup erat	4
	Kurang erat	3
	Tidak sama sekali	2
	Total	13
Teknik Informatika	Sangat erat	27
	Erat	19
	Cukup erat	17
	Kurang erat	11
	Tidak sama sekali	4
	Total	78
Grand Total		837

#### 4.13 Tingkat Pendidikan Apa Yang Paling Tepat/Sesuai Untuk Pekerjaan Lulusan Saat Ini

Pada tingkat universitas, tingkat pendidikan apa yang paling tepat/sesuai untuk pekerjaan lulusan dapat digambarkan sebagai berikut:

Tingkat pendidikan apa yang paling tepat/sesuai untuk pekerjaan lulusan saat ini	Jumlah	Persentase
Setingkat lebih tinggi	107	12.78%
Tingkat yang sama	551	65.83%
Setingkat lebih rendah	120	14.34%
Tidak perlu pendidikan tinggi	59	7.05%
Grand Total	837	100.00%

Sedangkan pada tingkat program studi, tingkat pendidikan apa yang paling tepat/sesuai untuk pekerjaan lulusan dapat digambarkan sebagai berikut:

Program Studi	Tingkat pendidikan apa yang paling tepat/sesuai untuk pekerjaan lulusan saat ini	Jumlah
Akuntansi	Setingkat lebih tinggi	6
	Tingkat yang sama	38
	Tidak perlu pendidikan tinggi	2
	Total	46
Arsitektur	Setingkat lebih tinggi	3

Program Studi	Tingkat pendidikan apa yang paling tepat/sesuai untuk pekerjaan lulusan saat ini	Jumlah
	Tingkat yang sama	21
	Total	24
Desain Komunikasi Visual	Setingkat lebih tinggi	16
	Tingkat yang sama	16
	Setingkat lebih rendah	4
	Total	36
Hubungan Internasional	Tingkat yang sama	2
	Setingkat lebih rendah	13
	Tidak perlu pendidikan tinggi	42
	Total	57
Ilmu Komunikasi	Setingkat lebih tinggi	38
	Tingkat yang sama	234
	Setingkat lebih rendah	31
	Tidak perlu pendidikan tinggi	5
	Total	308
Kriminologi	Setingkat lebih rendah	42
	Total	42
Manajemen	Setingkat lebih tinggi	23
	Tingkat yang sama	140
	Setingkat lebih rendah	13
	Tidak perlu pendidikan tinggi	7
	Total	183
Manajemen Informatika	Tingkat yang sama	3
	Total	3
Sekretari	Setingkat lebih tinggi	2
	Tingkat yang sama	6
	Total	8
Sistem Informasi	Setingkat lebih tinggi	10
	Tingkat yang sama	24
	Setingkat lebih rendah	5
	Total	39
Teknik Elektro	Setingkat lebih tinggi	2
	Tingkat yang sama	9
	Setingkat lebih rendah	2
	Total	13
Teknik Informatika	Setingkat lebih tinggi	7
	Tingkat yang sama	58
	Setingkat lebih rendah	10
	Tidak perlu pendidikan tinggi	3

Program Studi	Tingkat pendidikan apa yang paling tepat/sesuai untuk pekerjaan lulusan saat ini	Jumlah
	Total	78
Grand Total		837

#### 4.14 Kompetensi

Pada tingkat universitas, tingkat kompetensi yang dikuasai lulusan tahun 2023 dan tingkat kompetensi yang diperlukan dalam pekerjaan dapat digambarkan sebagai berikut:

Jenis Kompetensi	Tingkat Kompetensi	
	Yang Dikuasai Lulusan	Yang Diperlukan Dalam Pekerjaan
Bahasa Inggris	3.93	4.11
Etika	3.53	3.90
Keahlian berdasarkan bidang ilmu	3.00	3.68
Kerja sama tim	3.75	4.10
Komunikasi	3.81	4.20
Pengembangan	3.95	4.21
Penggunaan Teknologi Informasi	3.92	4.08
Rata-rata	3.70	4.04

Sedangkan pada tingkat program studi, tingkat kompetensi yang dikuasai lulusan tahun 2023 dan tingkat kompetensi yang diperlukan dalam pekerjaan dapat digambarkan sebagai berikut:

##### a. Akuntansi

Jenis Kompetensi	Tingkat Kompetensi	
	Yang Dikuasai Lulusan	Yang Diperlukan Dalam Pekerjaan
Etika	4.38	4.43
Keahlian berdasarkan bidang ilmu	3.86	4.30
Bahasa Inggris	3.09	3.80
Penggunaan Teknologi Informasi	3.91	4.34
Komunikasi	4.14	4.43
Kerja sama tim	4.25	4.43
Pengembangan	4.13	4.39



**b. Arsitektur**

Jenis Kompetensi	Tingkat Kompetensi	
	Yang Dikuasai Lulusan	Yang Diperlukan Dalam Pekerjaan
Etika	3.86	4.17
Keahlian berdasarkan bidang ilmu	3.62	4.03
Bahasa Inggris	2.62	3.21
Penggunaan Teknologi Informasi	3.55	3.86
Komunikasi	3.83	4.24
Kerja sama tim	3.9	4.31
Pengembangan	3.93	4.34

**c. Desain Komunikasi Visual**

Jenis Kompetensi	Tingkat Kompetensi	
	Yang Dikuasai Lulusan	Yang Diperlukan Dalam Pekerjaan
Etika	3.58	3.94
Keahlian berdasarkan bidang ilmu	3.58	3.75
Bahasa Inggris	3.06	3.33
Penggunaan Teknologi Informasi	3.60	3.85
Komunikasi	3.48	3.85
Kerja sama tim	3.52	3.92
Pengembangan	3.52	3.96

**d. Hubungan Internasional**

Jenis Kompetensi	Tingkat Kompetensi	
	Yang Dikuasai Lulusan	Yang Diperlukan Dalam Pekerjaan
Etika	3.53	3.81
Keahlian berdasarkan bidang ilmu	3.63	3.74
Bahasa Inggris	3.61	4.18
Penggunaan Teknologi Informasi	3.98	4.39
Komunikasi	3.95	4.32

Kerja sama tim	3.91	4.16
Pengembangan	4.32	2.11

**e. Ilmu Komunikasi**

Jenis Kompetensi	Tingkat Kompetensi	
	Yang Dikuasai Lulusan	Yang Diperlukan Dalam Pekerjaan
Etika	4.01	4.19
Keahlian berdasarkan bidang ilmu	3.56	3.94
Bahasa Inggris	3.00	3.59
Penggunaan Teknologi Informasi	3.75	4.00
Komunikasi	3.80	4.16
Kerja sama tim	3.97	4.16
Pengembangan	3.90	4.15

**f. Kriminologi**

Jenis Kompetensi	Tingkat Kompetensi	
	Yang Dikuasai Lulusan	Yang Diperlukan Dalam Pekerjaan
Etika	2.00	2.00
Keahlian berdasarkan bidang ilmu	2.00	2.00
Bahasa Inggris	2.00	4.00
Penggunaan Teknologi Informasi	3.00	4.00
Komunikasi	3.00	4.00
Kerja sama tim	3.00	4.00
Pengembangan	3.00	4.00

**g. Manajemen**

Jenis Kompetensi	Tingkat Kompetensi	
	Yang Dikuasai Lulusan	Yang Diperlukan Dalam Pekerjaan
Etika	4.12	4.25
Keahlian berdasarkan bidang ilmu	3.60	3.98
Bahasa Inggris	2.00	3.67
Penggunaan Teknologi Informasi	3.63	4.05

Komunikasi	3.90	4.17
Kerja sama tim	3.99	4.22
Pengembangan	3.94	4.18

**h. Manajemen Informatika**

Jenis Kompetensi	Tingkat Kompetensi	
	Yang Dikuasai Lulusan	Yang Diperlukan Dalam Pekerjaan
Etika	4.33	4.67
Keahlian berdasarkan bidang ilmu	3.67	4.33
Bahasa Inggris	3.00	3.33
Penggunaan Teknologi Informasi	4.00	4.33
Komunikasi	4.00	4.33
Kerja sama tim	4.33	4.33
Pengembangan	4.33	4.00

**i. Sekretari**

Jenis Kompetensi	Tingkat Kompetensi	
	Yang Dikuasai Lulusan	Yang Diperlukan Dalam Pekerjaan
Etika	4.18	4.45
Keahlian berdasarkan bidang ilmu	4.00	4.36
Bahasa Inggris	3.45	4.82
Penggunaan Teknologi Informasi	4.00	4.27
Komunikasi	4.09	4.45
Kerja sama tim	4.09	4.27
Pengembangan	4.18	4.45

**j. Sistem Informasi**

Jenis Kompetensi	Tingkat Kompetensi	
	Yang Dikuasai Lulusan	Yang Diperlukan Dalam Pekerjaan
Etika	4.12	4.42
Keahlian berdasarkan bidang ilmu	3.62	4.14

Bahasa Inggris	2.74	3.72
Penggunaan Teknologi Informasi	3.92	4.34
Komunikasi	3.88	4.38
Kerja sama tim	4.16	4.40
Pengembangan	4.02	4.36

#### k. Teknik Elektro

Jenis Kompetensi	Tingkat Kompetensi	
	Yang Dikuasai Lulusan	Yang Diperlukan Dalam Pekerjaan
Etika	4.00	4.31
Keahlian berdasarkan bidang ilmu	3.50	3.94
Bahasa Inggris	2.81	3.75
Penggunaan Teknologi Informasi	3.44	4.25
Komunikasi	3.81	4.31
Kerja sama tim	4.00	4.44
Pengembangan	3.94	4.44

#### l. Teknik Informatika

Jenis Kompetensi	Tingkat Kompetensi	
	Yang Dikuasai Lulusan	Yang Diperlukan Dalam Pekerjaan
Etika	4.19	4.35
Keahlian berdasarkan bidang ilmu	3.63	4.18
Bahasa Inggris	3.26	3.73
Penggunaan Teknologi Informasi	4.07	4.26
Komunikasi	3.87	4.29
Kerja sama tim	4.13	4.36
Pengembangan	4.09	4.32

### 4.15 Penilaian Lulusan Terhadap Seberapa Besar Penekanan Pada Metode Pembelajaran Yang Dilaksanakan Di Program Studi

#### a. Perkuliahan

Pada tingkat universitas, perkuliahan dapat digambarkan sebagai berikut:

Perkuliahan	Jumlah	Persentase
Sangat Besar	216	22.06%

Besar	481	49.13%
Cukup Besar	231	23.59%
Kurang Besar	47	4.80%
Tidak Sama Sekali	4	0.41
Grand Total	979	100.00%

**b. Demonstrasi**

Pada tingkat universitas, demonstrasi dapat digambarkan sebagai berikut:

Demonstrasi	Jumlah	Persentase
Sangat Besar	156	15.94%
Besar	315	31.18%
Cukup Besar	357	36.47%
Kurang Besar	131	13.38%
Tidak Sama Sekali	20	2.04%
Grand Total	979	100.00%

**c. Partisipasi dalam proyek riset**

Pada tingkat universitas, partisipasi dalam proyek riset dapat digambarkan sebagai berikut:

Partisipasi dalam proyek riset	Jumlah	Persentase
Sangat Besar	170	17.36%
Besar	350	35.75%
Cukup Besar	296	30.23%
Kurang Besar	148	15.12%
Tidak Sama Sekali	14	1.43%
Grand Total	979	100.00%

**d. Magang**

Pada tingkat universitas, magang dapat digambarkan sebagai berikut:

Magang	Jumlah	Persentase
Sangat Besar	197	20.12%
Besar	358	36.57%
Cukup Besar	285	29.11%
Kurang Besar	130	13.27%
Tidak Sama Sekali	9	0.92%
Grand Total	979	100.00%

**e. Praktikum**

Pada tingkat universitas, praktikum dapat digambarkan sebagai berikut:

Praktikum	Jumlah	Persentase
Sangat Besar	230	23.49%
Besar	369	37.69%

Cukup Besar	282	28.80%
Kurang Besar	93	9.50%
Tidak Sama Sekali	5	0.51%
Grand Total	979	100.00%

**f. Kerja Lapangan**

Pada tingkat universitas, kerja lapangan dapat digambarkan sebagai berikut:

Kerja Lapangan	Jumlah	Persentase
Sangat Besar	229	23.39%
Besar	377	38.51%
Cukup Besar	265	27.07%
Kurang Besar	102	10.42%
Tidak Sama Sekali	6	0.61%
Grand Total	979	100.00%

**g. Diskusi**

Pada tingkat universitas, diskusi dapat digambarkan sebagai berikut:

Diskusi	Jumlah	Persentase
Sangat Besar	269	27.48%
Besar	400	40.86%
Cukup Besar	253	25.84%
Kurang Besar	52	5.31%
Tidak Sama Sekali	5	0.51%
Grand Total	979	100.00%

**4.16 Waktu Lulusan Mulai Mencari Pekerjaan**

Pada tingkat universitas, waktu lulusan mulai mencari pekerjaan dapat digambarkan sebagai berikut:

Waktu lulusan mulai mencari pekerjaan	Jumlah	Persentase	Rata-rata waktu mulai mencari pekerjaan (bulan)	Median waktu mulai mencari pekerjaan (bulan)
Sebelum lulus	603	61.59%	2.97	3.00
Sesudah lulus	234	23.90%	3.20	2.00
Saya tidak mencari kerja	142	14.50%	-	-
Grand Total	979	100.00%		

Sedangkan pada tingkat program studi waktu lulusan mulai mencari pekerjaan dapat digambarkan sebagai berikut:

Progam Studi	Waktu Lulusan Mulai Mencari Pekerjaan			
	Sebelum lulus		Sesudah lulus	
	Mean	Median	Mean	Median
Akuntansi	2.969	2.000	2.684	2.000
Arsitektur	2.063	1.000	3.286	3.000
Desain Komunikasi Visual	5.750	7.000	1.563	1.000
Hubungan Internasional	3.395	2.000	2.250	1.000
Ilmu Komunikasi	2.409	3.000		
Kriminologi	2.889	1.000	4.826	3.000
Manajemen	3.798	2.000	3.338	3.000
Manajemen Informatika	2.667	8.000	5.500	5.500
Sekretari	2.000	1.500	1.500	1.500
Sistem Informasi	5,883	1.500	4.394	2.000
Teknik Elektro	2.375	2.000	2.000	2.000
Teknik Informatika	3.950	3.000	3.209	1.000
Grand Total	3.346	2.000	3.141	2.000

#### 4.17 Cara Lulusan Dalam Mencari Pekerjaan

Pada tingkat universitas, cara lulusan dalam mencari pekerjaan dapat digambarkan sebagai berikut:

No	Cara Lulusan Dalam Mencari Pekerjaan	Persentase
1	Mencari lewat internet/iklan online/milis	13.64%
2	Melalui relasi (misalnya dosen, orang tua, saudara, teman, dll.)	14.61%
3	Membangun jejaring (network) sejak masih kuliah	15.53%
4	Melalui iklan di koran/majalah, brosur	23.67%
5	Dihubungi oleh perusahaan	10.37%
6	Melalui penempatan kerja atau magang	1.83%
7	Melamar ke perusahaan tanpa mengetahui lowongan yang ada	3.09%
8	Memeroleh informasi dari pusat/kantor pengembangan karir fakultas/universitas	6.02%
9	Bekerja di tempat yang sama dengan tempat kerja semasa kuliah	2.01%
10	Pergi ke bursa/pameran kerja	1.83%
11	Membangun bisnis sendiri	5.56%
12	Menghubungi agen tenaga kerja komersial/swasta	0.63%
13	Menghubungi Kemenakertrans	0.92%
14	Menghubungi kantor kemahasiswaan/hubungan alumni	0.29%
15	Lainnya	0.00%

#### 4.18 Jumlah perusahaan/instansi/institusi yang sudah lulusan lamar (lewat surat atau email) sebelum lulusan memperoleh pekerjaan pertama

Pada tingkat universitas, rata-rata jumlah perusahaan/instansi/institusi yang sudah lulusan lamar (lewat surat atau email) sebelum lulusan memperoleh pekerjaan pertama sebanyak 22.82 perusahaan dan median 10 perusahaan. Sedangkan pada tingkat program studi, jumlah perusahaan/instansi/institusi yang sudah lulusan lamar (lewat surat atau email) sebelum lulusan memperoleh pekerjaan pertama dapat digambarkan sebagai berikut :

Program Studi	Mean	Median
Akuntansi	31.13	10.00
Arsitektur	17.00	9.00
Desain Komunikasi Visual	8.77	6.50
Hubungan Internasional	11.19	8.00
Ilmu Komunikasi	16.11	7.00
Kriminologi	27.22	20.00
Manajemen	29.82	10.00
Manajemen Informatika	6.33	5.00
Sekretari	19.55	5.00
Sistem Informasi	29.00	17.00
Teknik Elektro	16.06	6.50
Teknik Informatika	32.36	6.00
Grand Total	22.82	10.00

#### 4.19 Jumlah perusahaan/instansi/institusi yang merespons lamaran lulusan

Pada tingkat universitas, rata-rata jumlah perusahaan/instansi/institusi yang merespons lamaran lulusan sebanyak 9.15 perusahaan dan median 5 perusahaan. Sedangkan pada tingkat program studi, jumlah perusahaan/instansi/institusi yang merespons lamaran lulusan dapat digambarkan sebagai berikut :

Program Studi	Mean	Median
Akuntansi	10.00	3.50
Arsitektur	8.00	5.00
Desain Komunikasi Visual	6.13	5.00
Hubungan Internasional	6.33	4.00
Ilmu Komunikasi	7.82	4.50
Kriminologi	10.45	10.00
Manajemen	10.63	5.00
Manajemen Informatika	4.00	5.00
Sekretari	6.82	3.00
Sistem Informasi	10.02	6.00
Teknik Elektro	11.56	5.00
Teknik Informatika	10.94	5.00
Grand Total	9.15	5.00

#### 4.20 Jumlah perusahaan/instansi/institusi yang mengundang lulusan untuk wawancara



Pada tingkat universitas, rata-rata jumlah perusahaan/instansi/institusi yang mengundang lulusan untuk wawancara sebanyak 6.30 perusahaan dan median 3 perusahaan. Sedangkan pada tingkat program studi, jumlah perusahaan/instansi/institusi yang mengundang lulusan untuk wawancara dapat digambarkan sebagai berikut:

Program Studi	Mean	Median
Akuntansi	6.71	3.00
Arsitektur	6.00	3.00
Desain Komunikasi Visual	5.25	4.00
Hubungan Internasional	1.00	1.00
Ilmu Komunikasi	5.42	3.00
Kriminologi	0.00	0.00
Manajemen	7.24	3.00
Manajemen Informatika	3.33	3.00
Sekretari	5.55	3.00
Sistem Informasi	7.67	5.00
Teknik Elektro	8.94	4.00
Teknik Informatika	6.46	5.00
Grand Total	6.30	3.00

#### 4.21 Jika menurut anda pekerjaan anda saat ini tidak sesuai dengan pendidikan anda, mengapa anda mengambilnya?

Pada tingkat universitas, jika menurut anda pekerjaan anda saat ini tidak sesuai dengan pendidikan anda, mengapa anda mengambilnya dapat digambarkan sebagai berikut:

No	Alasan	Persentase
1	Pertanyaan tidak sesuai; pekerjaan saya sekarang sudah sesuai dengan pendidikan saya	16.3%
2	Saya belum mendapatkan pekerjaan yang lebih sesuai	35.2%
3	Pada awal meniti karir ini, saya harus menerima pekerjaan yang tidak berhubungan dengan pendidikan saya	10.4%
4	Di pekerjaan ini saya memperoleh prospek karir yang baik	4.6%
5	Pekerjaan saya saat ini lebih menarik	3.3%
6	Pekerjaan saya saat ini dapat lebih menjamin kebutuhan keluarga saya	2.1%
7	Saya dapat memperoleh pendapatan yang lebih tinggi di pekerjaan ini	4.2%
8	Pekerjaan saya saat ini lebih memungkinkan saya mengambil pekerjaan tambahan/jadwal yang fleksibel, dll	3.2%
9	Pekerjaan saya saat ini lebih aman/terjamin/secure	4.2%
10	Pekerjaan saya saat ini lokasinya lebih dekat dari rumah saya	6.5%
11	Saya lebih suka bekerja di area pekerjaan yang tidak ada hubungannya dengan pendidikan saya	3.6%

No	Alasan	Persentase
12	Saya dipromosikan ke posisi yang kurang berhubungan dengan pendidikan saya dibanding posisi sebelumnya	5%
13	Lainnya	1.6%

## **BAB V PENUTUP**

### **a. Kesimpulan**

Adapun kesimpulan dalam pelaksanaan kegiatan *tracer study* tahun 2024 di Universitas Budi Luhur adalah sebagai berikut:

1. Jumlah responden yang berpartisipasi pada *tracer study* 2024 sejumlah 979 orang lulusan Universitas Budi Luhur tahun 2023
2. *Nett response rate* untuk *tracer study* 2024 sebesar 75% sedangkan *gross response rate* 69%
3. Rata-rata waktu lulusan untuk mendapatkan pekerjaan pertama sebesar 2.776 bulan
4. Status lulusan saat ini adalah 83.2% sedang bekerja (*full time/part time*)
5. Rata-rata pendapatan/gaji lulusan per bulan (*take home pay*) sebesar Rp. 5,153,377.00
6. Mayoritas 23.67% lulusan mencari pekerjaan melalui iklan di koran/majalah dan brosur

### **b. Saran**

Adapun saran dalam pelaksanaan kegiatan *tracer study* tahun 2024 di Universitas Budi Luhur adalah sebagai berikut:

1. Universitas Budi Luhur perlu memperbaiki sistem pengelolaan data alumni dan mencari formula yang tepat agar alumni rutin mengupdate datanya.

# **LAMPIRAN 1**

## **Surat Rektor**

### **Permohonan Pengisian Kuesioner Tracer Study 2024**



Nomor : H/UBL/REK/000/083/06/24  
Lampiran : -  
Hal : Permohonan Bantuan Sosialisasi Tracer Study Universitas Budi Luhur Tahun 2024

Kepada Yth,  
**Bapak/Ibu Dosen**  
**Universitas Budi Luhur**  
Di Tempat

Dengan hormat,

Saat ini, Universitas Budi Luhur melalui Direktorat Kemahasiswaan, Karir dan Alumni, sedang melengkapi data alumni, melalui studi penelusuran alumni (tracer study) secara online. Kegiatan ini bertujuan untuk mengetahui masa transisi dari dunia kampus menuju dunia kerja dan menganalisis tingkat kompetensi yang diperoleh pada saat pendidikan dan aplikasinya di dunia kerja. Studi ini juga akan menggali informasi terkait dengan proses dan kondisi pembelajaran di Universitas Budi Luhur dan akan digunakan untuk memberikan umpan balik (feedback) bagi penyempurnaan kurikulum Universitas Budi Luhur. Berkenaan dengan hal tersebut di atas, dengan ini kami mohon bantuan Bapak/Ibu membantu mensosialisasikan kegiatan tersebut, dimana detail kegiatan tersebut dapat dilihat di website alumni <http://alumni.budiluhur.ac.id>

Demikian permohonan ini kami sampaikan, atas perhatian dan kerjasamanya diucapkan terima kasih.

Rektor  
Universitas Budi Luhur

Prof. Dr. Agus Setyo Budi, M.Sc

## **LAMPIRAN 2**

### **Kuesioner Tracer Study 2024**

# Universitas Budi Luhur : Tracer Study Tahun 2024 (Khusus Lulusan Program D3/S1)

Yth. Alumni Universitas Budi Luhur  
Yang Kami Banggakan

Semoga selalu dalam lindungan Tuhan Yang Maha Esa.

Dengan ini kami informasikan bahwa Universitas Budi Luhur saat ini sedang melakukan kegiatan tracer study tahun 2024 khusus bagi lulusan Program Sarjana (S1) atau Diploma Tiga (D3) yang lulus di tahun 2023 yang bertujuan untuk mendapatkan informasi dari alumni sebagai salah satu dasar yang sangat penting bagi evaluasi dan pengembangan Universitas Budi Luhur pada umumnya dan fakultas serta program studi pada khususnya dalam bidang kurikulum, proses pembelajaran, sarana prasarana, dan pelayanan.

Salah satu indikator keberhasilan Universitas Budi Luhur adalah dengan menghasilkan lulusan yang bermutu tinggi dan relevan dengan kebutuhan pasar kerja, dimana aspek ini salah satunya dapat diukur melalui kegiatan tracer study. Tracer study merupakan sebuah study yang bertujuan untuk mengetahui masa transisi lulusan dari dunia kampus menuju dunia kerja dan menganalisis tingkat kompetensi yang diperoleh pada saat pendidikan dan aplikasinya di dunia kerja.

Sejak tahun 2012 kegiatan ini telah dilakukan secara terpusat pada level universitas dan dilaksanakan secara rutin tiap tahunnya oleh Pusat Karir Universitas Budi Luhur. Besar harapan kami agar Alumni Universitas Budi Luhur dapat partisipasi dalam tracer study ini, dengan cara mengisi kuesioner secara online. Kami menjamin kerahasiaan dan hanya akan digunakan untuk kepentingan internal Universitas Budi Luhur.

Demikian informasi yang dapat kami sampaikan, atas perhatiannya diucapkan terima kasih. Salam,

Pusat Karir Universitas Budi Luhur

M : 081371906589 (WhatsApp only) E :

[alumni@budiluhur.ac.id](mailto:alumni@budiluhur.ac.id)

W : <http://alumni@budiluhur.ac.id> T :

+62 21 5853753 ext.275

F : +62 21 5866369/+62 21 5853489

---

\* Menunjukkan pertanyaan yang wajib diisi

1. Email \*

---



Identitas Diri

2. Nama lengkap \*

---

3. Jenis kelamin \*

*Tandai satu oval saja.*

Laki-laki

Perempuan

4. NIM \*

Nomor Induk Mahasiswa

---



5. Asal Fakultas \*

Dropdown

*Tandai satu oval saja.*

Fakultas Ekonomi Dan Bisnis (FEB)

Fakultas Ilmu Komunikasi (FIKOM)

Fakultas Ilmu Sosial Dan Ilmu Politik (FISIP)

Fakultas Teknik (FT)

Fakultas Teknologi Informasi (FTI)

Akademi Sekretari (ASTRI)

6. Asal program studi \*

Dropdown

*Tandai satu oval saja.*

Akuntansi

Arsitektur

Desain Komunikasi Visual

Ilmu Hubungan Internasional

Ilmu Komunikasi

Komputerisasi Akuntansi

Kriminologi

Manajemen

Manajemen Informatika

Sistem Informasi

Sistem Komputer

Teknik Elektro

Teknik Informatika

Sekretari

7. Tahun berapa Anda diwisuda? \*

---

8. Bulan apa Anda diwisuda? \*

Dropdown

*Tandai satu oval saja.*

- Januari
- Februari
- Maret
- April
- Mei
- Juni
- Juli
- Augustus
- September
- Oktober
- November
- Desember

9. Jenis wisuda yang Anda diikuti \*

*Tandai satu oval saja.*

- Offline
- Online

10. Nomor handphone \*

---

11. Nama provinsi tempat Anda tinggal saat ini \*

⌵ Dropdown

Nama provinsi diurutkan alphabet A-Z

*Tandai satu oval saja.*

060000 - Aceh

220000 - Bali

290000 - Bangka Belitung

280000 - Banten

260000 - Bengkulu

040000 - D.I. Yogyakarta

010000 - D.K.I. Jakarta

300000 - Gorontalo

100000 - Jambi

020000 - Jawa Barat

030000 - Jawa Tengah

050000 - Jawa Timur  130000

- Kalimantan Barat

150000 - Kalimantan Selatan

140000 - Kalimantan Tengah

160000 - Kalimantan Timur

340000 - Kalimantan Utara

310000 - Kepulauan Riau

120000 - Lampung

999999 - Luar Negeri

210000 - Maluku

270000 - Maluku Utara

230000 - Nusa Tenggara Barat

240000 - Nusa Tenggara Timur

250000 - Papua

320000 - Papua Barat

090000 - Riau

330000 - Sulawesi Barat

190000 - Sulawesi Selatan

180000 - Sulawesi Tengah

200000 - Sulawesi Tenggara

170000 - Sulawesi Utara  080000

- Sumatera Barat  110000 -

Sumatera Selatan  070000 -

Sumatera Utara

12. Nama kota/kabupaten tempat Anda tinggal saat ini \*

Nama kota/kabupaten diurutkan alphabet A-Z

Dropdown

*Tandai satu oval saja.*

- 060600 - Aceh Barat (Kab.)
- 061700 - Aceh Barat Daya (Kab.)
- 060100 - Aceh Besar (Kab.)
- 061600 - Aceh Jaya (Kab.)
- 060700 - Aceh Selatan (Kab.)
- 061300 - Aceh Singkil (Kab.)
- 061400 - Aceh Tamiang (Kab.)
- 060500 - Aceh Tengah (Kab.)
- 060800 - Aceh Tenggara (Kab.)
- 060400 - Aceh Timur (Kab.)
- 060300 - Aceh Utara (Kab.)
- 080100 - Agam (Kab.)
- 240600 - Alor (Kab.)
- 216000 - Ambon (Kota)
- 070600 - Asahan (Kab.)
- 251500 - Asmat (Kab.)
- 220400 - Badung (Kab.)
- 151000 - Balangan (Kab.)
- 166100 - Balikpapan (Kota)
- 066100 - Banda Aceh (Kota)
- 126000 - Bandar Lampung (Kota)
- 020800 - Bandung (Kab.)
- 026000 - Bandung (Kota)
- 022300 - Bandung Barat (Kab.)
- 180400 - Banggai (Kab.)
- 180100 - Banggai Kepulauan (Kab.)
- 181100 - Banggai Laut (Kab.)
- 290100 - Bangka (Kab.)
- 290400 - Bangka Barat (Kab.)
- 290500 - Bangka Selatan (Kab.)
- 290300 - Bangka Tengah (Kab.)
- 052900 - Bangkalan (Kab.)
- 220700 - Bangli (Kab.)
- 150100 - Banjar (Kab.)
- 026900 - Banjar (Kota)
- 156100 - Banjarbaru (Kota)
- 156000 - Banjarmasin (Kota)

030400 - Banjarnegara (Kab.)  
 191000 - Bantaeng (Kab.)   
040100 - Bantul (Kab.)  
 110700 - Banyuasin (Kab.)   
030200 - Banyumas (Kab.)  052500  
- Banyuwangi (Kab.)  150300 -  
Barito Kuala (Kab.)  140200 -  
Barito Selatan (Kab.)  141300 -  
Barito Timur (Kab.)  140300 -  
Barito Utara (Kab.)  190600 -  
Barru (Kab.)  
 316000 - Batam (Kota)   
032500 - Batang (Kab.)   
100100 - Batang Hari (Kab.)   
056800 - Batu (Kota)  
 072200 - Batubara (Kab.)  
 206100 - Baubau (Kota)  
 022200 - Bekasi (Kab.)   
026500 - Bekasi (Kota)   
290200 - Belitung (Kab.)  
 290600 - Belitung Timur (Kab.)  
 240500 - Belu (Kab.)  
 061900 - Bener Meriah (Kab.)  
 090200 - Bengkalis (Kab.)   
130800 - Bengkayang (Kab.)   
266000 - Bengkulu (Kota)  
 260300 - Bengkulu Selatan (Kab.)   
260900 - Bengkulu Tengah (Kab.)   
260100 - Bengkulu Utara (Kab.)  160300  
- Berau (Kab.)  
 250200 - Biak Numfor (Kab.)  
 230600 - Bima (Kab.)  
 236100 - Bima (Kota)   
076100 - Binjai (Kota)   
310100 - Bintan (Kab.)   
061200 - Bireuen (Kab.)   
176100 - Bitung (Kota)   
051500 - Blitar (Kab.)   
056500 - Blitar (Kota)   
031600 - Blora (Kab.)   
300100 - Boalemo (Kab.)

- 020500 - Bogor (Kab.)
- 026100 - Bogor (Kota)
- 050500 - Bojonegoro (Kab.)
- 170100 - Bolaang Mongondaw (Kab.)
- 171200 - Bolaang Mongondaw Selatan (Kab.)
- 171100 - Bolaang Mongondaw Timur (Kab.)
- 170800 - Bolaang Mongondow Utara (Kab.)
- 200700 - Bombana (Kab.)
- 052200 - Bondowoso (Kab.)
- 190700 - Bone (Kab.)
- 300400 - Bone Bolango (Kab.)
- 166300 - Bontang (Kota)
- 251300 - Boven Digoel (Kab.)
- 030900 - Boyolali (Kab.)
- 032900 - Brebes (Kab.)
- 086000 - Bukittinggi (Kota)
- 220100 - Buleleng (Kab.)
- 160400 - Bulongan (Kab.)
- 191100 - Bulukumba (Kab.)
- 340200 - Bulungan (Kab.)
- 100200 - Bungo (Kab.)
- 180500 - Buol (Kab.)
- 210300 - Buru (Kab.)
- 210900 - Buru Selatan (Kab.)
- 200300 - Buton (Kab.)
- 201400 - Buton Selatan (Kab.)
- 201600 - Buton Tengah (Kab.)
- 201000 - Buton Utara (Kab.)
- 021400 - Ciamis (Kab.)
- 020700 - Cianjur (Kab.)
- 030100 - Cilacap (Kab.)
- 286000 - Cilegon (Kota)
- 026700 - Cimahi (Kota)
- 021700 - Cirebon (Kab.)
- 026300 - Cirebon (Kota)
- 070500 - Dairi (Kab.)
- 253500 - Deiyai (Kab.)
- 070100 - Deli Serdang (Kab.)
- 032100 - Demak (Kab.)
- 226000 - Denpasar (Kota)
- 026600 - Depok (Kota)

081200 - Dharmas Raya (Kab.)  
 253400 - Dogiyai (Kab.)  
 230500 - Dompu (Kab.)  
 180200 - Donggala (Kab.)  
 096200 - Dumai (Kota)  
 111100 - Empat Lawang (Kab.)  
 240900 - Ende (Kab.)  
 191600 - Enrekang (Kab.)   
320100 - Fak-Fak (Kab.)   
240700 - Flores Timur (Kab.)   
021100 - Garut (Kab.)  
 061800 - Gayo Lues (Kab.)  
 220500 - Gianyar (Kab.)   
300200 - Gorontalo (Kab.)   
306000 - Gorontalo (Kota)  
 300500 - Gorontalo Utara (Kab.)  
 190300 - Gowa (Kab.)  
 050100 - Gresik (Kab.)   
031500 - Grobogan (Kab.)  
 040300 - Gunung Kidul (Kab.)   
141000 - Gunung Mas (Kab.)  076700  
- Gunung Sitoli (Kota)  270300 -  
Halmahera Barat (Kab.)  
 270500 - Halmahera Selatan (Kab.)   
270200 - Halmahera Tengah (Kab.)   
270600 - Halmahera Timur (Kab.)  270400  
- halmahera Utara (Kab.)  150500 - Hulu  
Sungai Selatan (Kab.)  150600 - Hulu  
Sungai Tengah (Kab.)  150700 - Hulu  
Sungai Utara (Kab.)  071900 - Humbang  
Hasudutan (Kab.)  090500 - Indragiri Hilir  
(Kab.)  
 090400 - Indragiri Hulu (Kab.)  
 021800 - Indramayu (Kab.)   
253600 - Intan Jaya (Kab.)  016200  
- Jakarta Barat (Kota)  016000 -  
Jakarta Pusat (Kota)  016300 -  
Jakarta Selatan (Kota)  016400 -  
Jakarta Timur (Kota)  016100 -  
Jakarta Utara (Kota)  106000 -  
Jambi (Kota)

250100 - Jayapura (Kab.)  
 256000 - Jayapura (Kota)  
 250800 - Jayawijaya (Kab.)  
 052400 - Jember (Kab.)   
220200 - Jembrana (Kab.)   
190500 - Jenepono (Kab.)   
032000 - Jepara (Kab.)  050400  
- Jombang (Kab.)  320200 -  
Kaimana (Kab.)  090100 -  
Kampar (Kab.)  140100 -  
Kapas (Kab.)  
 130500 - Kapuas Hulu (Kab.)  
 220800 - Karang Asem (Kab.)  
 031300 - Karanganyar (Kab.)  
 022100 - Karawang (Kab.)   
310200 - Karimun (Kab.)   
070300 - Karo (Kab.)  
 140600 - Katingan (Kab.)  
 260700 - Kaur (Kab.)  
 131200 - Kayong Utara (Kab.)  
 030500 - Kebumen (Kab.)   
051300 - Kediri (Kab.)  
 056300 - Kediri (Kota)   
252000 - Keerom (Kab.)   
032400 - Kendal (Kab.)   
206000 - Kendari (Kota)  
 170300 - Kep. Sangihe (Kab.)  
 260500 - Kepahiang (Kab.)  
 310500 - Kepulauan Anambas (Kab.)  
 210700 - Kepulauan Aru (Kab.)  
 081000 - Kepulauan Mentawai (Kab.)  
 091500 - Kepulauan Meranti (Kab.)   
270800 - Kepulauan Morotai (Kab.)   
010100 - Kepulauan Seribu (Kab.)   
170900 - Kepulauan Sitaro (Kab.)  270700  
- Kepulauan Sula (Kab.)  
 170400 - Kepulauan Talaud (Kab.)  
 100500 - Kerinci (Kab.)  
 130600 - Ketapang (Kab.)  
 031000 - Klaten (Kab.)   
220600 - Klungkung (Kab.)



200400 - Kolaka (Kab.)  
 201100 - Kolaka Timur (Kab.)  
 200800 - Kolaka Utara (Kab.)  
 200100 - Konawe (Kab.)  
 201200 - Konawe Kepulauan (Kab.)  
 200500 - Konawe Selatan (Kab.)   
200900 - Konawe Utara (Kab.)  150900  
- Kota Baru (Kab.)  
 176300 - Kotamobagu (Kota)  
 140500 - Kotawaringin Barat (Kab.)  
 140400 - Kotawaringin Timur (Kab.)  
 091100 - Kuantan Singingi (Kab.)   
131300 - Kuburaya (Kab.)  
 031900 - Kudus (Kab.)  
 040400 - Kulon Progo (Kab.)  
 021500 - Kuningan (Kab.)  
 240100 - Kupang (Kab.)   
246000 - Kupang (Kota)   
160900 - Kutai Barat (Kab.)  
 160200 - Kutai Kartanegara (Kab.)  
 161000 - Kutai Timur (Kab.)  
 070700 - Labuhan Batu (Kab.)  
 072600 - Labuhan Batu Selatan (Kab.)   
072500 - Labuhan Batu Utara (Kab.)  110500  
- Lahat (Kab.)  
 140900 - Lamandau (Kab.)   
050700 - Lamongan (Kab.)   
120400 - Lampung Barat (Kab.)  
 120100 - Lampung Selatan (Kab.)   
120200 - Lampung Tengah (Kab.)   
120700 - Lampung Timur (Kab.)   
120300 - Lampung Utara (Kab.)  130900  
- Landak (Kab.)  
 070200 - Langkat (Kab.)   
066300 - Langsa (Kota)   
253000 - Lanny Jaya (Kab.)   
280200 - Lebak (Kab.)   
260600 - Lebong (Kab.)   
241400 - Lembata (Kab.)  
 066200 - Lhokseumawe (Kota)   
080300 - Lima Puluh Koto (Kab.)

- 310400 - Lingga (Kab.)
- 230100 - Lombok Barat (Kab.)
- 230200 - Lombok Tengah (Kab.)
- 230300 - Lombok Timur (Kab.)
- 230800 - Lombok Utara (Kab.)
- 116200 - Lubuk Linggau (Kota)
- 052100 - Lumajang (Kab.)
- 191700 - Luwu (Kab.)
- 192600 - Luwu Timur (Kab.)
- 192400 - Luwu Utara (Kab.)
- 050800 - Madiun (Kab.)
- 056200 - Madiun (Kota)
- 030800 - Magelang (Kab.)
- 036000 - Magelang (Kota)
- 051000 - Magetan (Kab.)
- 161200 - Mahakam Ulu (Kab.)
- 021600 - Majalengka (Kab.)
- 330500 - Majene (Kab.)
- 196000 - Makassar (Kota)
- 242200 - Malaka (Kab.)
- 051800 - Malang (Kab.)
- 056100 - Malang (Kota)
- 160700 - Malinau (Kab.)
- 340100 - Malinau (Kab.)
- 210800 - Maluku Barat Daya (Kab.)
- 210100 - Maluku Tengah (Kab.)
- 210200 - Maluku Tenggara (Kab.)
- 210400 - Maluku Tenggara Barat (Kab.)
- 330400 - Mamasa (Kab.)
- 330100 - Mamuju (Kab.)
- 330600 - Mamuju Tengah (Kab.)
- 330200 - Mamuju Utara (Kab.)
- 176000 - Manado (Kota)
- 071500 - Mandailing Natal (Kab.)
- 241100 - Manggarai (Kab.)
- 241600 - Manggarai Barat (Kab.)
- 242000 - Manggarai Timur (Kab.)
- 320500 - Manokwari (Kab.)
- 321200 - Manokwari Selatan (Kab.)
- 251400 - Mappi (Kab.)
- 190100 - Maros (Kab.)

180700 - Marowali (Kab.)  
 236000 - Mataram (Kota)  
 321000 - Maybrat (Kab.)  
 076000 - Medan (Kota)   
131100 - Melawi (Kab.)  
 252800 - Memberamo Raya (Kab.)  
 253100 - Membramo Tengah (Kab.)  
 100900 - Merangin (Kab.)  
 250700 - Merauke (Kab.)  
 121100 - Mesuji (Kab.)   
126100 - Metro (Kota)   
251200 - Mimika (Kab.)   
170200 - Minahasa (Kab.)  
 170500 - Minahasa Selatan (Kab.)   
171000 - Minahasa Tenggara (Kab.)   
170600 - Minahasa Utara (Kab.)  050300  
- Mojokerto (Kab.)  
 056400 - Mojokerto (Kota)   
181200 - Morowali Utara (Kab.)   
110400 - Muara Enim (Kab.)   
100700 - Muaro Jambi (Kab.)   
260400 - Muko-muko (Kab.)   
200200 - Muna (Kab.)  
 201300 - Muna Barat (Kab.)   
141200 - Murung Raya (Kab.)   
110100 - Musi Banyu Asin (Kab.)   
110600 - Musi Rawas (Kab.)  
 111300 - Musi Rawas Utara (Kab.)  
 250900 - Nabire (Kab.)  
 241700 - Nagakeo (Kab.)   
061500 - Nagan Raya (Kab.)   
310300 - Natuna (Kab.)   
252900 - Nduga (Kab.)  
 999999 - Negeri (Luar Negeri)  
 241000 - Ngada (Kab.)  
 051400 - Nganjuk (Kab.)  
 050900 - Ngawi (Kab.)   
071100 - Nias (Kab.)  
 072700 - Nias Barat (Kab.)   
071700 - Nias Selatan (Kab.)   
072800 - Nias Utara (Kab.)

- 160800 - Nunukan (Kab.)
- 340500 - Nunukan (Kab.)
- 111000 - Ogan Ilir (Kab.)
- 110200 - Ogan Komering Ilir (Kab.)
- 110300 - Ogan Komering Ulu (Kab.)
- 110900 - Ogan Komering Ulu Selatan (Kab.)
- 110800 - Ogan Komering Ulu Timur (Kab.)  051200  
- Pacitan (Kab.)
- 086100 - Padang (Kota)
- 072400 - Padang Lawas (Kab.)
- 072300 - Padang Lawas utara (Kab.)
- 086200 - Padang Panjang (Kota)
- 080500 - Padang Pariaman (Kab.)
- 076600 - Padang Sidempuan (Kota)
- 116300 - Pagar Alam (Kota)
- 071800 - Pak pak Bharat (Kab.)
- 146000 - Palangka Raya (Kota)
- 116000 - Palembang (Kota)
- 196200 - Palopo (Kota)
- 186000 - Palu (Kota)
- 052600 - Pamekasan (Kab.)
- 280100 - Pandeglang (Kab.)
- 022500 - Pangandaran (Kab.)
- 190200 - Pangkajene Kepulauan (Kab.)
- 296000 - Pangkalpinang (Kota)
- 251000 - Paniai (Kab.)
- 196100 - Pare-Pare (Kota)
- 086600 - Pariaman (Kota)
- 180300 - Parigi Mautong (Kab.)
- 080200 - Pasaman (Kab.)
- 081300 - Pasaman Barat (Kab.)
- 120900 - Pasawaran (Kab.)
- 160100 - Pasir (Kab.)
- 051900 - Pasuruan (Kab.)
- 056600 - Pasuruan (Kota)
- 031800 - Pati (Kab.)
- 086500 - Payakumbuh (Kota)
- 321100 - Pegunungan Arfak (Kab.)
- 251700 - Pegunungan Bintang (Kab.)
- 032600 - Pekalongan (Kab.)
- 036400 - Pekalongan (Kota)

- 096000 - Pekanbaru (Kota)
- 090800 - Pelalawan (Kab.)
- 032700 - Pematang (Kab.)
- 076300 - Pematang Siantar (Kota)
- 161100 - Penajam Paser Utara (Kab.)
- 111200 - Penukal Abab Lematang Ilir (Kab.)
- 121300 - Pesisir Barat (Kab.)
- 080600 - Pesisir Selatan (Kab.)
- 060200 - Pidie (Kab.)
- 062000 - Pidie Jaya (Kab.)
- 191400 - Pinrang (Kab.)
- 300300 - Pohuwato (Kab.)
- 330300 - Polewali Mamasa (Kab.)
- 051100 - Ponorogo (Kab.)
- 130200 - Pontianak (Kab.)
- 136000 - Pontianak (Kota)
- 180800 - Poso (Kab.)
- 116100 - Prabumulih (Kota)
- 121200 - Pringsewu (Kab.)  052000
- Probolinggo (Kab.)  056700 -
- Probolinggo (Kota)  141100 -
- Pulang Pisau (Kab.)  270100 -
- Pulau Taliabu (Kab.)  253300 -
- Puncak (kab.)
- 251100 - Puncak Jaya (Kab.)
- 030300 - Purbalingga (Kab.)
- 022000 - Purwakarta (Kab.)
- 030600 - Purworejo (Kab.)
- 320800 - Raja Ampat (Kab.)
- 260200 - Rejang Lebong (Kab.)
- 031700 - Rembang (Kab.)  090900
- Rokan Hilir (Kab.)  091400 -
- Rokan Hulu (Kab.)  241500 - Rote-
- Ndao (Kab.)  066000 - Sabang
- (Kota)
- 242100 - Sabu Raijua (Kab.)
- 066400 - Sabussalam (Kab.)
- 036200 - Salatiga (Kota)
- 166000 - Samarinda (Kota)
- 130100 - Sambas (Kab.)  072000
- Samosir (Kab.)

- 052700 - Sampang (Kab.)
- 130300 - Sanggau (Kab.)
- 251900 - Sarmi (Kab.)
- 100300 - Sarolangun (Kab.)
- 086300 - Sawah Lunto (Kota)
- 080800 - Sawahlunto/ Sijunjung (Kab.)
- 131000 - Sekadau (Kab.)
- 191300 - Selayar (Kab.)
- 260800 - Seluma (Kab.)
- 032200 - Semarang (Kab.)
- 036300 - Semarang (Kota)
- 210500 - Seram Bagian Barat (Kab.)
- 210600 - Seram Bagian Timur (Kab.)
- 280400 - Serang (Kab.)
- 286200 - Serang (Kota)
- 072100 - Serdang Bedagai (Kab.)
- 140700 - Seruyan (Kab.)
- 091000 - Siak (Kab.)
- 076500 - Sibolga (Kota)
- 191500 - Sidenreng Rappang (Kab.)
- 050200 - Sidoarjo (Kab.)
- 181000 - Sigi (Kab.)
- 240800 - Sikka (Kab.)
- 070400 - Simalungun (Kab.)
- 061100 - Simeulue (Kab.)
- 136100 - Singkawang (Kota)
- 191200 - Sinjai (Kab.)
- 130400 - Sintang (Kab.)
- 052300 - Situbondo (Kab.)
- 040200 - Sleman (Kab.)
- 080400 - Solok (Kab.)
- 086400 - Solok (Kota)
- 081100 - Solok Selatan (Kab.)
- 190900 - Soppeng (Kab.)
- 320700 - Sorong (Kab.)
- 326000 - Sorong (Kota)
- 320600 - Sorong Selatan (Kab.)
- 031400 - Sragen (Kab.)
- 021900 - Subang (Kab.)
- 020600 - Sukabumi (Kab.)
- 026200 - Sukabumi (Kota)

140800 - Sukamara (Kab.)

031100 - Sukoharjo (Kab.)

241300 - Sumba Barat (Kab.)

241900 - Sumba Barat Daya (Kab.)

241800 - Sumba Tengah (Kab.)

241200 - Sumba Timur (Kab.)  230400

- Sumbawa (Kab.)

230700 - Sumbawa Barat (Kab.)

021000 - Sumedang (Kab.)

052800 - Sumenep (Kab.)

106100 - Sungai Penuh (Kab.)

252700 - Supiori (Kab.)

056000 - Surabaya (Kota)

036100 - Surakarta (Kota)

150800 - Tabalong (Kab.)

220300 - Tabanan (Kab.)

190400 - Takalar (Kab.)

320900 - Tambrauw (Kab.)

340300 - Tana Tidung (Kab.)

191800 - Tana Toraja (Kab.)

151100 - Tanah Bumbu (Kab.)

080700 - Tanah Datar (Kab.)

150200 - Tanah Laut (Kab.)

165400 - Tanah Tidung (Kab.)

280300 - Tangerang (Kab.)

286100 - Tangerang (Kota)

286300 - Tangerang Selatan (Kota)

076400 - Tanjung Balai (Kota)

100400 - Tanjung Jabung Barat (Kab.)

100800 - Tanjung Jabung Timur (Kab.)

316100 - Tanjungpinang (Kota)

071000 - Tapanuli Selatan (Kab.)

070900 - Tapanuli Tengah (Kab.)

070800 - Tapanuli Utara (Kab.)

150400 - Tapin (Kab.)

166200 - Tarakan (Kota)

346000 - Tarakan (Kota)  021200

- Tasikmalaya (Kab.)  026800 -

Tasikmalaya (Kota)  076200 -

Tebing Tinggi (Kota)  100600 -

Tebo (Kab.)

- 032800 - Tegal (Kab.)
- 036500 - Tegal (Kota)
- 320400 - Teluk Bintuni (Kab.)
- 320300 - Teluk Wondama (Kab.)
- 032300 - Temanggung (Kab.)
- 120600 - Tenggamus (Kab.)  276000
- Ternate (Kota)
- 276100 - Tidore Kepulauan (Kota)
- 240300 - Timor Tengah Selatan (Kab.)
- 240400 - Timor Tengah Utara (Kab.)
- 071600 - Toba Samosir (Kab.)
- 180900 - Tojo Una-Una (Kab.)
- 251800 - Tolikara (Kab.)
- 180600 - Toli-Toli (Kab.)
- 176200 - Tomohon (Kota)
- 192700 - Toraja Utara (Kab.)
- 051700 - Trenggalek (Kab.)
- 216100 - Tual (Kota)
- 050600 - Tuban (Kab.)
- 120500 - Tulang Bawang (Kab.)
- 121000 - Tulang Bawang Barat (Kab.)
- 051600 - Tulungagung (Kab.)
- 190800 - Wajo (Kab.)
- 200600 - Wakatobi (Kab.)
- 252600 - Waropen (Kab.)
- 120800 - Way Kanan (Kab.)
- 031200 - Wonogiri (Kab.)
- 030700 - Wonosobo (Kab.)
- 251600 - Yahukimo (Kab.)
- 253200 - Yalimo (Kab.)
- 250300 - Yapen Waropen (Kab.)
- 046000 - Yogyakarta (Kota)

13. Khusus bagi Anda yang saat ini tinggal di luar negeri, sebutkan nama negara dan kota tempat Anda tinggal saat ini

Dengan format : Nama Negara - Nama Kota. Contoh : Amerika Serikat - New York

---



14. NIK (Nomor Induk Kependudukan)

Boleh dikosongkan

---

15. NPWP (Nomor Peserta Wajib Pajak)

Boleh dikosongkan

---

### Tracer Study

16. F2 Menurut anda seberapa besar penekanan pada metode pembelajaran di bawah ini dilaksanakan di program studi Anda?

*Tandai satu oval saja per baris.*

	[1] Sangat Besar	[2] Besars	[3] Cukup Besars	[4] Kurang	[5] Tidak Sama Sekali
Perrkulliiahan	<input type="radio"/>	<input type="radio"/>	<input type="radio"/>	<input type="radio"/>	<input type="radio"/>
Demonsttrasii	<input type="radio"/>	<input type="radio"/>	<input type="radio"/>	<input type="radio"/>	<input type="radio"/>
Parnttiisiiipasii dallam proyek misett	<input type="radio"/>	<input type="radio"/>	<input type="radio"/>	<input type="radio"/>	<input type="radio"/>
Magang	<input type="radio"/>	<input type="radio"/>	<input type="radio"/>	<input type="radio"/>	<input type="radio"/>
Pratiikum	<input type="radio"/>	<input type="radio"/>	<input type="radio"/>	<input type="radio"/>	<input type="radio"/>
Kerrija Lapangan	<input type="radio"/>	<input type="radio"/>	<input type="radio"/>	<input type="radio"/>	<input type="radio"/>
Diiskusii	<input type="radio"/>	<input type="radio"/>	<input type="radio"/>	<input type="radio"/>	<input type="radio"/>

17. F12 Sebutkan sumber dana dalam pembiayaan kuliah? \*

*Tandai satu oval saja.*

- [1] Biaya Sendiri / Keluarga
- [2] Beasiswa ADIK
- [3] Beasiswa BIDIKMISI / KIP Kuliah
- [4] Beasiswa PPA
- [5] Beasiswa AFIRMASI
- [6] Beasiswa Perusahaan/Swasta
- Yang lain: \_\_\_\_\_

18. F301 Kapan Anda mulai mencari pekerjaan?

Mohon pekerjaan sambilan tidak dimasukkan

*Tandai satu oval saja.*

- Sebelum lulus (Langsung ke pertanyaan F302)
- Sesudah lulus (Langsung ke pertanyaan F303)
- Saya tidak mencari kerja (Langsung ke pertanyaan F8)

19. F302 Kira-kira berapa bulan Anda mulai mencari pekerjaan sebelum lulus?

Mohon diisi dengan angka (tanpa spasi, tanpa titik, tanpa koma) dan dalam satuan bulan. Setelah selesai menjawab, Anda langsung ke pertanyaan F4

\_\_\_\_\_

20. F303 Kira-kira berapa bulan Anda mulai mencari pekerjaan sesudah lulus?

Mohon diisi dengan angka (tanpa spasi, tanpa titik, tanpa koma) dan dalam satuan bulan. Setelah selesai menjawab, Anda langsung ke pertanyaan F4

\_\_\_\_\_

21. F4 Bagaimana Anda mencari pekerjaan tersebut?

Jawaban bisa lebih dari satu

*Centang semua yang sesuai.*

- Melalui iklan di koran/majalah, brosur
- Melamar ke perusahaan tanpa mengetahui lowongan yang ada  Pergi ke bursa/pameran kerja
- Mencari lewat internet/iklan online/milis  Dihubungi oleh perusahaan
- Menghubungi Kemenakertrans
- Menghubungi agen tenaga kerja komersial/swasta
- Memeroleh informasi dari pusat/kantor pengembangan karir fakultas/universitas  Menghubungi kantor kemahasiswaan/hubungan alumni
- Membangun jejaring (network) sejak masih kuliah
- Melalui relasi (misalnya dosen, orang tua, saudara, teman, dll.)
- Membangun bisnis sendiri
  - Melalui penempatan kerja atau magang
  - Bekerja di tempat yang sama dengan tempat kerja semasa kuliah
  - Yang lain: \_\_\_\_\_

22. F6 Berapa perusahaan/instansi/institusi yang sudah Anda lamar (lewat surat atau e-mail) sebelum Anda memperoleh pekerjaan pertama?

Mohon diisi dengan angka tanpa tanda titik, tanpa tanda koma, tanpa spasi. Yang menyatakan dalam satuan perusahaan/instansi/institusi

\_\_\_\_\_

23. F7 Berapa banyak perusahaan/instansi/institusi yang merespons lamaran Anda?

Mohon diisi dengan angka tanpa tanda titik, tanpa tanda koma, tanpa spasi. Yang menyatakan dalam satuan perusahaan/instansi/institusi

\_\_\_\_\_

24. F7a Berapa banyak perusahaan/instansi/institusi yang mengundang Anda untuk wawancara?

Mohon diisi dengan angka tanpa tanda titik, tanpa tanda koma, tanpa spasi. Yang menyatakan dalam satuan perusahaan/instansi/institusi

\_\_\_\_\_

25. F8 Jelaskan status Anda saat ini? \*

*Tandai satu oval saja.*

- [1] Bekerja (full time/part time)
- [2] Belum memungkinkan bekerja
- [3] Wiraswasta
- [4] Melanjutkan Pendidikan
- [5] Tidak kerja tetapi sedang mencari kerja

26. F10 Apakah Anda aktif mencari pekerjaan dalam 4 minggu terakhir?

*Tandai satu oval saja.*

- [1] Tidak
- [2] Tidak, tapi saya sedang menunggu hasil lamaran kerja
- [3] Ya, saya akan mulai bekerja dalam 2 minggu ke depan
- [4] Ya, tapi saya belum pasti akan bekerja dalam 2 minggu ke depan
- [5] Yang lain: \_\_\_\_\_

27. F11 Apa jenis perusahaan/instansi/institusi tempat Anda bekerja saat ini? \*

*Tandai satu oval saja.*

- [1] Instansi pemerintah
- [2] Organisasi non-profit/Lembaga swadaya masyarakat
- [3] Perusahaan swasta
- [4] Wiraswasta/perusahaan sendiri
- [5] BUMN/BUMD
- [6] Institusi/Organisasi multilateral
- [7] Yang lain: \_\_\_\_\_

28. F11-1 Nama lengkap atasan Anda

\_\_\_\_\_

29. F11-2 Jabatan atasan Anda

\_\_\_\_\_

30. F11-3 Nomor handphone atasan Anda

Boleh dikosongkan

---

31. F11-4 Alamat email atasan Anda

Boleh dikosongkan

---

32. Nama provinsi tempat Anda bekerja saat ini \*

Dropdown

Nama provinsi diurutkan alphabet

*Tandai satu oval saja.*

- 060000 - Aceh
- 220000 - Bali
- 290000 - Bangka Belitung
- 280000 - Banten
- 260000 - Bengkulu
- 040000 - D.I. Yogyakarta
- 010000 - D.K.I. Jakarta
- 300000 - Gorontalo
- 100000 - Jambi
- 020000 - Jawa Barat
- 030000 - Jawa Tengah
- 050000 - Jawa Timur  130000
- Kalimantan Barat
- 150000 - Kalimantan Selatan
- 140000 - Kalimantan Tengah
- 160000 - Kalimantan Timur
- 340000 - Kalimantan Utara
- 310000 - Kepulauan Riau
- 120000 - Lampung
- 999999 - Luar Negeri
- 210000 - Maluku
- 270000 - Maluku Utara
- 230000 - Nusa Tenggara Barat
- 240000 - Nusa Tenggara Timur
- 250000 - Papua
- 320000 - Papua Barat
- 090000 - Riau
- 330000 - Sulawesi Barat
- 190000 - Sulawesi Selatan
- 180000 - Sulawesi Tengah
- 200000 - Sulawesi Tenggara
- 170000 - Sulawesi Utara  080000
- Sumatera Barat  110000 -
- Sumatera Selatan  070000 -
- Sumatera Utara

33. Nama kota /kabupaten tempat Anda bekerja saat ini \*

Dropdown

Nama kota/kabupaten diurutkan alphabet

*Tandai satu oval saja.*

- 060600 - Aceh Barat (Kab.)
- 061700 - Aceh Barat Daya (Kab.)
- 060100 - Aceh Besar (Kab.)
- 061600 - Aceh Jaya (Kab.)
- 060700 - Aceh Selatan (Kab.)
- 061300 - Aceh Singkil (Kab.)
- 061400 - Aceh Tamiang (Kab.)
- 060500 - Aceh Tengah (Kab.)
- 060800 - Aceh Tenggara (Kab.)
- 060400 - Aceh Timur (Kab.)
- 060300 - Aceh Utara (Kab.)
- 080100 - Agam (Kab.)
- 240600 - Alor (Kab.)
- 216000 - Ambon (Kota)
- 070600 - Asahan (Kab.)
- 251500 - Asmat (Kab.)
- 220400 - Badung (Kab.)
- 151000 - Balangan (Kab.)
- 166100 - Balikpapan (Kota)
- 066100 - Banda Aceh (Kota)
- 126000 - Bandar Lampung (Kota)
- 020800 - Bandung (Kab.)
- 026000 - Bandung (Kota)
- 022300 - Bandung Barat (Kab.)
- 180400 - Banggai (Kab.)
- 180100 - Banggai Kepulauan (Kab.)
- 181100 - Banggai Laut (Kab.)
- 290100 - Bangka (Kab.)
- 290400 - Bangka Barat (Kab.)
- 290500 - Bangka Selatan (Kab.)
- 290300 - Bangka Tengah (Kab.)
- 052900 - Bangkalan (Kab.)
- 220700 - Bangli (Kab.)
- 150100 - Banjar (Kab.)
- 026900 - Banjar (Kota)
- 156100 - Banjarbaru (Kota)
- 156000 - Banjarmasin (Kota)

030400 - Banjarnegara (Kab.)  
 191000 - Bantaeng (Kab.)   
040100 - Bantul (Kab.)  
 110700 - Banyuasin (Kab.)   
030200 - Banyumas (Kab.)  052500  
- Banyuwangi (Kab.)  150300 -  
Barito Kuala (Kab.)  140200 -  
Barito Selatan (Kab.)  141300 -  
Barito Timur (Kab.)  140300 -  
Barito Utara (Kab.)  190600 -  
Barru (Kab.)  
 316000 - Batam (Kota)   
032500 - Batang (Kab.)   
100100 - Batang Hari (Kab.)   
056800 - Batu (Kota)  
 072200 - Batubara (Kab.)  
 206100 - Baubau (Kota)  
 022200 - Bekasi (Kab.)   
026500 - Bekasi (Kota)   
290200 - Belitung (Kab.)  
 290600 - Belitung Timur (Kab.)  
 240500 - Belu (Kab.)  
 061900 - Bener Meriah (Kab.)  
 090200 - Bengkalis (Kab.)   
130800 - Bengkayang (Kab.)   
266000 - Bengkulu (Kota)  
 260300 - Bengkulu Selatan (Kab.)   
260900 - Bengkulu Tengah (Kab.)   
260100 - Bengkulu Utara (Kab.)  160300  
- Berau (Kab.)  
 250200 - Biak Numfor (Kab.)  
 230600 - Bima (Kab.)  
 236100 - Bima (Kota)   
076100 - Binjai (Kota)   
310100 - Bintan (Kab.)   
061200 - Bireuen (Kab.)   
176100 - Bitung (Kota)   
051500 - Blitar (Kab.)   
056500 - Blitar (Kota)   
031600 - Blora (Kab.)   
300100 - Boalemo (Kab.)



- 020500 - Bogor (Kab.)
- 026100 - Bogor (Kota)
- 050500 - Bojonegoro (Kab.)
- 170100 - Bolaang Mongondaw (Kab.)
- 171200 - Bolaang Mongondaw Selatan (Kab.)
- 171100 - Bolaang Mongondaw Timur (Kab.)
- 170800 - Bolaang Mongondow Utara (Kab.)
- 200700 - Bombana (Kab.)
- 052200 - Bondowoso (Kab.)
- 190700 - Bone (Kab.)
- 300400 - Bone Bolango (Kab.)
- 166300 - Bontang (Kota)
- 251300 - Boven Digoel (Kab.)
- 030900 - Boyolali (Kab.)
- 032900 - Brebes (Kab.)
- 086000 - Bukittinggi (Kota)
- 220100 - Buleleng (Kab.)
- 160400 - Bulongan (Kab.)
- 191100 - Bulukumba (Kab.)
- 340200 - Bulungan (Kab.)
- 100200 - Bungo (Kab.)
- 180500 - Buol (Kab.)
- 210300 - Buru (Kab.)
- 210900 - Buru Selatan (Kab.)
- 200300 - Buton (Kab.)
- 201400 - Buton Selatan (Kab.)
- 201600 - Buton Tengah (Kab.)
- 201000 - Buton Utara (Kab.)
- 021400 - Ciamis (Kab.)
- 020700 - Cianjur (Kab.)
- 030100 - Cilacap (Kab.)
- 286000 - Cilegon (Kota)
- 026700 - Cimahi (Kota)
- 021700 - Cirebon (Kab.)
- 026300 - Cirebon (Kota)
- 070500 - Dairi (Kab.)
- 253500 - Deiyai (Kab.)
- 070100 - Deli Serdang (Kab.)
- 032100 - Demak (Kab.)
- 226000 - Denpasar (Kota)
- 026600 - Depok (Kota)

081200 - Dharmas Raya (Kab.)  
 253400 - Dogiyai (Kab.)  
 230500 - Dompu (Kab.)  
 180200 - Donggala (Kab.)  
 096200 - Dumai (Kota)  
 111100 - Empat Lawang (Kab.)  
 240900 - Ende (Kab.)  
 191600 - Enrekang (Kab.)   
320100 - Fak-Fak (Kab.)   
240700 - Flores Timur (Kab.)   
021100 - Garut (Kab.)  
 061800 - Gayo Lues (Kab.)  
 220500 - Gianyar (Kab.)   
300200 - Gorontalo (Kab.)   
306000 - Gorontalo (Kota)  
 300500 - Gorontalo Utara (Kab.)  
 190300 - Gowa (Kab.)  
 050100 - Gresik (Kab.)   
031500 - Grobogan (Kab.)  
 040300 - Gunung Kidul (Kab.)   
141000 - Gunung Mas (Kab.)  076700  
- Gunung Sitoli (Kota)  270300 -  
Halmahera Barat (Kab.)  
 270500 - Halmahera Selatan (Kab.)   
270200 - Halmahera Tengah (Kab.)   
270600 - Halmahera Timur (Kab.)  270400  
- halmahera Utara (Kab.)  150500 - Hulu  
Sungai Selatan (Kab.)  150600 - Hulu  
Sungai Tengah (Kab.)  150700 - Hulu  
Sungai Utara (Kab.)  071900 - Humbang  
Hasudutan (Kab.)  090500 - Indragiri Hilir  
(Kab.)  
 090400 - Indragiri Hulu (Kab.)  
 021800 - Indramayu (Kab.)   
253600 - Intan Jaya (Kab.)  016200  
- Jakarta Barat (Kota)  016000 -  
Jakarta Pusat (Kota)  016300 -  
Jakarta Selatan (Kota)  016400 -  
Jakarta Timur (Kota)  016100 -  
Jakarta Utara (Kota)  106000 -  
Jambi (Kota)

250100 - Jayapura (Kab.)  
 256000 - Jayapura (Kota)  
 250800 - Jayawijaya (Kab.)  
 052400 - Jember (Kab.)   
220200 - Jembrana (Kab.)   
190500 - Jenepono (Kab.)   
032000 - Jepara (Kab.)  050400  
- Jombang (Kab.)  320200 -  
Kaimana (Kab.)  090100 -  
Kampar (Kab.)  140100 -  
Kapas (Kab.)  
 130500 - Kapuas Hulu (Kab.)  
 220800 - Karang Asem (Kab.)  
 031300 - Karanganyar (Kab.)  
 022100 - Karawang (Kab.)   
310200 - Karimun (Kab.)   
070300 - Karo (Kab.)  
 140600 - Katingan (Kab.)  
 260700 - Kaur (Kab.)  
 131200 - Kayong Utara (Kab.)  
 030500 - Kebumen (Kab.)   
051300 - Kediri (Kab.)  
 056300 - Kediri (Kota)   
252000 - Keerom (Kab.)   
032400 - Kendal (Kab.)   
206000 - Kendari (Kota)  
 170300 - Kep. Sangihe (Kab.)  
 260500 - Kepahiang (Kab.)  
 310500 - Kepulauan Anambas (Kab.)  
 210700 - Kepulauan Aru (Kab.)  
 081000 - Kepulauan Mentawai (Kab.)  
 091500 - Kepulauan Meranti (Kab.)   
270800 - Kepulauan Morotai (Kab.)   
010100 - Kepulauan Seribu (Kab.)   
170900 - Kepulauan Sitaro (Kab.)  270700  
- Kepulauan Sula (Kab.)  
 170400 - Kepulauan Talaud (Kab.)  
 100500 - Kerinci (Kab.)  
 130600 - Ketapang (Kab.)  
 031000 - Klaten (Kab.)   
220600 - Klungkung (Kab.)

200400 - Kolaka (Kab.)  
 201100 - Kolaka Timur (Kab.)  
 200800 - Kolaka Utara (Kab.)  
 200100 - Konawe (Kab.)  
 201200 - Konawe Kepulauan (Kab.)  
 200500 - Konawe Selatan (Kab.)   
200900 - Konawe Utara (Kab.)  150900  
- Kota Baru (Kab.)  
 176300 - Kotamobagu (Kota)  
 140500 - Kotawaringin Barat (Kab.)  
 140400 - Kotawaringin Timur (Kab.)  
 091100 - Kuantan Singingi (Kab.)   
131300 - Kuburaya (Kab.)  
 031900 - Kudus (Kab.)  
 040400 - Kulon Progo (Kab.)  
 021500 - Kuningan (Kab.)  
 240100 - Kupang (Kab.)   
246000 - Kupang (Kota)   
160900 - Kutai Barat (Kab.)  
 160200 - Kutai Kartanegara (Kab.)  
 161000 - Kutai Timur (Kab.)  
 070700 - Labuhan Batu (Kab.)  
 072600 - Labuhan Batu Selatan (Kab.)   
072500 - Labuhan Batu Utara (Kab.)  110500  
- Lahat (Kab.)  
 140900 - Lamandau (Kab.)   
050700 - Lamongan (Kab.)   
120400 - Lampung Barat (Kab.)  
 120100 - Lampung Selatan (Kab.)   
120200 - Lampung Tengah (Kab.)   
120700 - Lampung Timur (Kab.)   
120300 - Lampung Utara (Kab.)  130900  
- Landak (Kab.)  
 070200 - Langkat (Kab.)   
066300 - Langsa (Kota)   
253000 - Lanny Jaya (Kab.)   
280200 - Lebak (Kab.)   
260600 - Lebong (Kab.)   
241400 - Lembata (Kab.)  
 066200 - Lhokseumawe (Kota)   
080300 - Lima Puluh Koto (Kab.)

- 310400 - Lingga (Kab.)
- 230100 - Lombok Barat (Kab.)
- 230200 - Lombok Tengah (Kab.)
- 230300 - Lombok Timur (Kab.)
- 230800 - Lombok Utara (Kab.)
- 116200 - Lubuk Linggau (Kota)
- 052100 - Lumajang (Kab.)
- 191700 - Luwu (Kab.)
- 192600 - Luwu Timur (Kab.)
- 192400 - Luwu Utara (Kab.)
- 050800 - Madiun (Kab.)
- 056200 - Madiun (Kota)
- 030800 - Magelang (Kab.)
- 036000 - Magelang (Kota)
- 051000 - Magetan (Kab.)
- 161200 - Mahakam Ulu (Kab.)
- 021600 - Majalengka (Kab.)
- 330500 - Majene (Kab.)
- 196000 - Makassar (Kota)
- 242200 - Malaka (Kab.)
- 051800 - Malang (Kab.)
- 056100 - Malang (Kota)
- 160700 - Malinau (Kab.)
- 340100 - Malinau (Kab.)
- 210800 - Maluku Barat Daya (Kab.)
- 210100 - Maluku Tengah (Kab.)
- 210200 - Maluku Tenggara (Kab.)
- 210400 - Maluku Tenggara Barat (Kab.)
- 330400 - Mamasa (Kab.)
- 330100 - Mamuju (Kab.)
- 330600 - Mamuju Tengah (Kab.)
- 330200 - Mamuju Utara (Kab.)
- 176000 - Manado (Kota)
- 071500 - Mandailing Natal (Kab.)
- 241100 - Manggarai (Kab.)
- 241600 - Manggarai Barat (Kab.)
- 242000 - Manggarai Timur (Kab.)
- 320500 - Manokwari (Kab.)
- 321200 - Manokwari Selatan (Kab.)
- 251400 - Mappi (Kab.)
- 190100 - Maros (Kab.)

180700 - Marowali (Kab.)  
 236000 - Mataram (Kota)  
 321000 - Maybrat (Kab.)  
 076000 - Medan (Kota)   
131100 - Melawi (Kab.)  
 252800 - Memberamo Raya (Kab.)  
 253100 - Membramo Tengah (Kab.)  
 100900 - Merangin (Kab.)  
 250700 - Merauke (Kab.)  
 121100 - Mesuji (Kab.)   
126100 - Metro (Kota)   
251200 - Mimika (Kab.)   
170200 - Minahasa (Kab.)  
 170500 - Minahasa Selatan (Kab.)   
171000 - Minahasa Tenggara (Kab.)   
170600 - Minahasa Utara (Kab.)  050300  
- Mojokerto (Kab.)  
 056400 - Mojokerto (Kota)   
181200 - Morowali Utara (Kab.)   
110400 - Muara Enim (Kab.)   
100700 - Muaro Jambi (Kab.)   
260400 - Muko-muko (Kab.)   
200200 - Muna (Kab.)  
 201300 - Muna Barat (Kab.)   
141200 - Murung Raya (Kab.)   
110100 - Musi Banyu Asin (Kab.)   
110600 - Musi Rawas (Kab.)  
 111300 - Musi Rawas Utara (Kab.)  
 250900 - Nabire (Kab.)  
 241700 - Nagakeo (Kab.)   
061500 - Nagan Raya (Kab.)   
310300 - Natuna (Kab.)   
252900 - Nduga (Kab.)  
 999999 - Negeri (Luar Negeri)  
 241000 - Ngada (Kab.)  
 051400 - Nganjuk (Kab.)  
 050900 - Ngawi (Kab.)   
071100 - Nias (Kab.)  
 072700 - Nias Barat (Kab.)   
071700 - Nias Selatan (Kab.)   
072800 - Nias Utara (Kab.)

- 160800 - Nunukan (Kab.)
- 340500 - Nunukan (Kab.)
- 111000 - Ogan Ilir (Kab.)
- 110200 - Ogan Komering Ilir (Kab.)
- 110300 - Ogan Komering Ulu (Kab.)
- 110900 - Ogan Komering Ulu Selatan (Kab.)
- 110800 - Ogan Komering Ulu Timur (Kab.)  051200  
- Pacitan (Kab.)
- 086100 - Padang (Kota)
- 072400 - Padang Lawas (Kab.)
- 072300 - Padang Lawas utara (Kab.)
- 086200 - Padang Panjang (Kota)
- 080500 - Padang Pariaman (Kab.)
- 076600 - Padang Sidempuan (Kota)
- 116300 - Pagar Alam (Kota)
- 071800 - Pak pak Bharat (Kab.)
- 146000 - Palangka Raya (Kota)
- 116000 - Palembang (Kota)
- 196200 - Palopo (Kota)
- 186000 - Palu (Kota)
- 052600 - Pamekasan (Kab.)
- 280100 - Pandeglang (Kab.)
- 022500 - Pangandaran (Kab.)
- 190200 - Pangkajene Kepulauan (Kab.)
- 296000 - Pangkalpinang (Kota)
- 251000 - Paniai (Kab.)
- 196100 - Pare-Pare (Kota)
- 086600 - Pariaman (Kota)
- 180300 - Parigi Mautong (Kab.)
- 080200 - Pasaman (Kab.)
- 081300 - Pasaman Barat (Kab.)
- 120900 - Pasawaran (Kab.)
- 160100 - Pasir (Kab.)
- 051900 - Pasuruan (Kab.)
- 056600 - Pasuruan (Kota)
- 031800 - Pati (Kab.)
- 086500 - Payakumbuh (Kota)
- 321100 - Pegunungan Arfak (Kab.)
- 251700 - Pegunungan Bintang (Kab.)
- 032600 - Pekalongan (Kab.)
- 036400 - Pekalongan (Kota)

- 096000 - Pekanbaru (Kota)
- 090800 - Pelalawan (Kab.)
- 032700 - Pematang (Kab.)
- 076300 - Pematang Siantar (Kota)
- 161100 - Penajam Paser Utara (Kab.)
- 111200 - Penukal Abab Lematang Ilir (Kab.)
- 121300 - Pesisir Barat (Kab.)
- 080600 - Pesisir Selatan (Kab.)
- 060200 - Pidie (Kab.)
- 062000 - Pidie Jaya (Kab.)
- 191400 - Pinrang (Kab.)
- 300300 - Pohuwato (Kab.)
- 330300 - Polewali Mamasa (Kab.)
- 051100 - Ponorogo (Kab.)
- 130200 - Pontianak (Kab.)
- 136000 - Pontianak (Kota)
- 180800 - Poso (Kab.)
- 116100 - Prabumulih (Kota)
- 121200 - Pringsewu (Kab.)  052000
- Probolinggo (Kab.)  056700 -
- Probolinggo (Kota)  141100 -
- Pulang Pisau (Kab.)  270100 -
- Pulau Taliabu (Kab.)  253300 -
- Puncak (kab.)
- 251100 - Puncak Jaya (Kab.)
- 030300 - Purbalingga (Kab.)
- 022000 - Purwakarta (Kab.)
- 030600 - Purworejo (Kab.)
- 320800 - Raja Ampat (Kab.)
- 260200 - Rejang Lebong (Kab.)
- 031700 - Rembang (Kab.)  090900
- Rokan Hilir (Kab.)  091400 -
- Rokan Hulu (Kab.)  241500 - Rote-
- Ndao (Kab.)  066000 - Sabang
- (Kota)
- 242100 - Sabu Raijua (Kab.)
- 066400 - Sabussalam (Kab.)
- 036200 - Salatiga (Kota)
- 166000 - Samarinda (Kota)
- 130100 - Sambas (Kab.)  072000
- Samosir (Kab.)



- 052700 - Sampang (Kab.)
- 130300 - Sanggau (Kab.)
- 251900 - Sarmi (Kab.)
- 100300 - Sarolangun (Kab.)
- 086300 - Sawah Lunto (Kota)
- 080800 - Sawahlunto/ Sijunjung (Kab.)
- 131000 - Sekadau (Kab.)
- 191300 - Selayar (Kab.)
- 260800 - Seluma (Kab.)
- 032200 - Semarang (Kab.)
- 036300 - Semarang (Kota)
- 210500 - Seram Bagian Barat (Kab.)
- 210600 - Seram Bagian Timur (Kab.)
- 280400 - Serang (Kab.)
- 286200 - Serang (Kota)
- 072100 - Serdang Bedagai (Kab.)
- 140700 - Seruyan (Kab.)
- 091000 - Siak (Kab.)
- 076500 - Sibolga (Kota)
- 191500 - Sidenreng Rappang (Kab.)
- 050200 - Sidoarjo (Kab.)
- 181000 - Sigi (Kab.)
- 240800 - Sikka (Kab.)
- 070400 - Simalungun (Kab.)
- 061100 - Simeulue (Kab.)
- 136100 - Singkawang (Kota)
- 191200 - Sinjai (Kab.)
- 130400 - Sintang (Kab.)
- 052300 - Situbondo (Kab.)
- 040200 - Sleman (Kab.)
- 080400 - Solok (Kab.)
- 086400 - Solok (Kota)
- 081100 - Solok Selatan (Kab.)
- 190900 - Soppeng (Kab.)
- 320700 - Sorong (Kab.)
- 326000 - Sorong (Kota)
- 320600 - Sorong Selatan (Kab.)
- 031400 - Sragen (Kab.)
- 021900 - Subang (Kab.)
- 020600 - Sukabumi (Kab.)
- 026200 - Sukabumi (Kota)

140800 - Sukamara (Kab.)   
031100 - Sukoharjo (Kab.)   
241300 - Sumba Barat (Kab.)  
 241900 - Sumba Barat Daya (Kab.)  
 241800 - Sumba Tengah (Kab.)   
241200 - Sumba Timur (Kab.)  230400  
- Sumbawa (Kab.)  
 230700 - Sumbawa Barat (Kab.)  
 021000 - Sumedang (Kab.)   
052800 - Sumenep (Kab.)  
 106100 - Sungai Penuh (Kab.)  
 252700 - Supiori (Kab.)  
 056000 - Surabaya (Kota)   
036100 - Surakarta (Kota)   
150800 - Tabalong (Kab.)   
220300 - Tabanan (Kab.)   
190400 - Takalar (Kab.)   
320900 - Tambrauw (Kab.)   
340300 - Tana Tidung (Kab.)   
191800 - Tana Toraja (Kab.)  
 151100 - Tanah Bumbu (Kab.)  
 080700 - Tanah Datar (Kab.)   
150200 - Tanah Laut (Kab.)   
165400 - Tanah Tidung (Kab.)   
280300 - Tangerang (Kab.)   
286100 - Tangerang (Kota)  
 286300 - Tangerang Selatan (Kota)  
 076400 - Tanjung Balai (Kota)  
 100400 - Tanjung Jabung Barat (Kab.)  
 100800 - Tanjung Jabung Timur (Kab.)  
 316100 - Tanjungpinang (Kota)  
 071000 - Tapanuli Selatan (Kab.)  
 070900 - Tapanuli Tengah (Kab.)  
 070800 - Tapanuli Utara (Kab.)   
150400 - Tapin (Kab.)  
 166200 - Tarakan (Kota)   
346000 - Tarakan (Kota)  021200  
- Tasikmalaya (Kab.)  026800 -  
Tasikmalaya (Kota)  076200 -  
Tebing Tinggi (Kota)  100600 -  
Tebo (Kab.)

- 032800 - Tegal (Kab.)
- 036500 - Tegal (Kota)
- 320400 - Teluk Bintuni (Kab.)
- 320300 - Teluk Wondama (Kab.)
- 032300 - Temanggung (Kab.)
- 120600 - Tenggamus (Kab.)  276000
- Ternate (Kota)
- 276100 - Tidore Kepulauan (Kota)
- 240300 - Timor Tengah Selatan (Kab.)
- 240400 - Timor Tengah Utara (Kab.)
- 071600 - Toba Samosir (Kab.)
- 180900 - Tojo Una-Una (Kab.)
- 251800 - Tolikara (Kab.)
- 180600 - Toli-Toli (Kab.)
- 176200 - Tomohon (Kota)
- 192700 - Toraja Utara (Kab.)
- 051700 - Trenggalek (Kab.)
- 216100 - Tual (Kota)
- 050600 - Tuban (Kab.)
- 120500 - Tulang Bawang (Kab.)
- 121000 - Tulang Bawang Barat (Kab.)
- 051600 - Tulungagung (Kab.)
- 190800 - Wajo (Kab.)
- 200600 - Wakatobi (Kab.)
- 252600 - Waropen (Kab.)
- 120800 - Way Kanan (Kab.)
- 031200 - Wonogiri (Kab.)
- 030700 - Wonosobo (Kab.)
- 251600 - Yahukimo (Kab.)
- 253200 - Yalimo (Kab.)
- 250300 - Yapen Waropen (Kab.)
- 046000 - Yogyakarta (Kota)

34. Khusus bagi Anda yang saat ini bekerja di luar negeri, sebutkan nama negara dan kota tempat Anda bekerja saat ini

Dengan format : Nama Negara - Nama Kota. Contoh : Amerika Serikat - New York

---

35. F5b Apa nama perusahaan/instansi/institusi tempat Anda bekerja saat ini? \*

---

Pertanyaan F5c : Khusus bagi yang saat ini berwiraswasta. Bagi yang tidak termasuk kategori ini, tidak perlu mengisinya



36. F5c Bila Anda berwiraswasta, apakah posisi/jabatan Anda saat ini?

*Tandai satu oval saja.*

- [1] Founder
- [2] Co-Founder
- [3] Staff
- [4] Freelancer/ Kerja lepas

37. F5d Apa tingkat tempat kerja Anda? \*

*Tandai satu oval saja.*

- [1] Lokal/ Wilayah/ Berwirausaha tidak berbadan hukum
- [2] Nasional/ Berwirausaha berbadan hukum
- [3] Multinasional/ Internasional

Pertanyaan F18a-F18d : Khusus bagi yang saat ini tengah melanjutkan pendidikan yang lebih tinggi/ studi lanjut/ kuliah lagi. Bagi yang tidak termasuk kategori ini, tidak perlu mengisinya



38. F18a Bila Anda saat ini tengah menempuh studi lanjut, dari mana sumber biayanya?

*Tandai satu oval saja.*

- [1] Biaya sendiri
- [2] Beasiswa

39. F18b Bila Anda saat ini tengah menempuh studi lanjut, sebutkan nama perguruan tinggi tempat Anda tengah menempuh studi lanjut

---

40. F18c Bila Anda saat ini tengah menempuh studi lanjut, sebutkan nama program studi yang Anda ambil

---

41. F18d Bila Anda saat ini tengah menempuh studi lanjut, sebutkan tanggal masuk  
Dengan format : Bulan/Tanggal/Tahun

---

*Contoh: 7 Januari 2019*



42. F14 Seberapa erat hubungan antara bidang studi dengan pekerjaan Anda? \*

*Tandai satu oval saja.*

- [1] Sangat Erat  
 [2] Erat  
 [3] Cukup Erat  
 [4] Kurang Erat  
 [5] Tidak Sama Sekali

43. F15 Tingkat pendidikan apa yang paling tepat/sesuai untuk pekerjaan Anda saat ini? \*

*Tandai satu oval saja.*

- [1] Setingkat lebih tinggi  
 [2] Tingkat yang sama  
 [3] Setingkat lebih rendah  
 [4] Tidak perlu pendidikan tinggi

44. F16 Jika menurut anda pekerjaan anda saat ini tidak sesuai dengan pendidikan Anda, mengapa anda mengambilnya?

Jawaban bisa lebih dari satu

*Centang semua yang sesuai.*

- [1] Pertanyaan tidak sesuai; pekerjaan saya sekarang sudah sesuai dengan pendidikan saya
- [2] Saya belum mendapatkan pekerjaan yang lebih sesuai
- [3] Di pekerjaan ini saya memperoleh prospek karir yang baik
- [4] Saya lebih suka bekerja di area pekerjaan yang tidak ada hubungannya dengan pendidikan saya
- [5] Saya dipromosikan ke posisi yang kurang berhubungan dengan pendidikan saya dibanding posisi sebelumnya
- [6] Saya dapat memperoleh pendapatan yang lebih tinggi di pekerjaan ini
- [7] Pekerjaan saya saat ini lebih aman/terjamin/secure
- [8] Pekerjaan saya saat ini lebih menarik
- [9] Pekerjaan saya saat ini lebih memungkinkan saya mengambil pekerjaan tambahan/jadwal yang fleksibel, dll
- [10] Pekerjaan saya saat ini lokasinya lebih dekat dari rumah saya
- [11] Pekerjaan saya saat ini dapat lebih menjamin kebutuhan keluarga saya
- [12] Pada awal meniti karir ini, saya harus menerima pekerjaan yang tidak berhubungan dengan pendidikan saya
- Yang lain: \_\_\_\_\_

45. F17a Pada saat lulus, pada tingkat mana kompetensi di bawah ini Anda kuasai? \*

*Tandai satu oval saja per baris.*

	[1] Sangat Rendah	[2]	[3]	[4]	[5] Sangat Tinggi
f1761 Ettiika	<input type="radio"/>	<input type="radio"/>	<input type="radio"/>	<input type="radio"/>	<input type="radio"/>
f1763 Keahlliaan berdasarkan biidang iillmu	<input type="radio"/>	<input type="radio"/>	<input type="radio"/>	<input type="radio"/>	<input type="radio"/>
f1765 Bahasa IInggrriis	<input type="radio"/>	<input type="radio"/>	<input type="radio"/>	<input type="radio"/>	<input type="radio"/>
f1767 Penggunaan tteknollogii iinforrmasi	<input type="radio"/>	<input type="radio"/>	<input type="radio"/>	<input type="radio"/>	<input type="radio"/>
f1769 Komuniikasii	<input type="radio"/>	<input type="radio"/>	<input type="radio"/>	<input type="radio"/>	<input type="radio"/>
f1771 Kerja sama ttiim	<input type="radio"/>	<input type="radio"/>	<input type="radio"/>	<input type="radio"/>	<input type="radio"/>
f1773 Pengembangan diirrii	<input type="radio"/>	<input type="radio"/>	<input type="radio"/>	<input type="radio"/>	<input type="radio"/>

46. F17b Pada saat ini, pada tingkat mana kompetensi di bawah ini diperlukan dalam pekerjaan? \*

Tandai satu oval saja per baris.

	[1] Sangat Rendah	[2]	[3]	[4]	[5] Sangat Tinggi
f1762 Ettiika	<input type="radio"/>	<input type="radio"/>	<input type="radio"/>	<input type="radio"/>	<input checked="" type="radio"/>
f1764 Keahlliaan berrdasarkan biidang iillmu	<input type="radio"/>	<input type="radio"/>	<input type="radio"/>	<input type="radio"/>	<input type="radio"/>
f1766 Bahasa Inggrriis	<input type="radio"/>	<input type="radio"/>	<input type="radio"/>	<input type="radio"/>	<input type="radio"/>
f1768 Penggunaan tteknollogii iinforrmasi	<input type="radio"/>	<input type="radio"/>	<input type="radio"/>	<input type="radio"/>	<input type="radio"/>
f1770 Komuniikasii	<input type="radio"/>	<input type="radio"/>	<input type="radio"/>	<input type="radio"/>	<input type="radio"/>
f1772 Kerja sama ttiim	<input type="radio"/>	<input type="radio"/>	<input type="radio"/>	<input type="radio"/>	<input type="radio"/>
f1774 Pengembangan diirri	<input type="radio"/>	<input type="radio"/>	<input type="radio"/>	<input type="radio"/>	<input type="radio"/>

Konten ini tidak dibuat atau didukung oleh Google.

Google Formlir





## **LAMPIRAN 3**

### **Eflyer Tracer Study 2024**



The banner features a grid background with blue and white tones. On the left, there is an illustration of a person sitting cross-legged with a laptop, a graduation cap, a location pin, and gears. A QR code is positioned next to the person, with the text 'SCAN ME' below it. At the top left, there are logos for Universitas Budi Luhur, Budi Luhur, and Tracer Study. The main text on the right reads 'Ayo Sukseskan TRACER STUDY' in large, bold letters, followed by 'UNIVERSITAS BUDI LUHUR - TAHUN 2024'. Below this, there are three bullet points: 'Alumni Universitas Budi Luhur', 'Lulus di Tahun 2023', and 'Jenjang D3 / S1 / S2'. At the bottom, there is a call to action: 'Ikutilah Tracer Study Universitas Budi Luhur dengan mengisi kuesioner secara online pada website' followed by the URL 'https://tracer.budiluhur.ac.id'.

UNIVERSITAS BUDI LUHUR BUDI LUHUR tracer study

*Ayo Sukseskan*  
**TRACER STUDY**

**UNIVERSITAS BUDI LUHUR - TAHUN 2024**

- ▶ Alumni Universitas Budi Luhur
- ▶ Lulus di Tahun 2023
- ▶ Jenjang D3 / S1 / S2

Ikutilah Tracer Study Universitas Budi Luhur dengan mengisi kuesioner secara *online* pada website <https://tracer.budiluhur.ac.id>

## **LAMPIRAN 4**

### **Uji Validitas & Realibilitas**

RELIABILITY

/VARIABLES=F8 F11 F5d F12 F14 F15 F1761 F1762 F1763 F1764 F1765 F1766 F1767 F1768 F1769 F1770

F1771 F1772 F1773 F1774 F21 F22 F23 F24 F25 F26 F27 F301

/SCALE('ALL VARIABLES') ALL

/MODEL=ALPHA

/SUMMARY=TOTAL.

**Reliability**

**Scale: ALL VARIABLES**

**Case Processing Summary**

		N	%
Cases	Valid	979	100.0
	Excluded <sup>a</sup>	0	.0
	Total	979	100.0

a. Listwise deletion based on all variables in the procedure.

**Reliability Statistics**

Cronbach's Alpha	N of Items
.827	28

### Items Statistics

	N	Mean	Std. Deviation
Status Alumni saat ini	979	1.6047	1.39163
Jenis perusahaan/instansi/institusi tempat lulusan bekerja	979	2.2615	1.31573
Tingkat tempat kerja lulusan	979	1.24	.843
Sumber dana dalam pembiayaan kuliah	979	1.4249	1.20803
Seberapa erat hubungan antara bidang studi dengan pekerjaan lulusan	979	2.0490	1.34135
Tingkat pendidikan apa yang paling tepat/sesuai untuk pekerjaan lulusan saat ini	979	1.8437	1.01476
Etika (Pada saat lulus, pada tingkat mana kompetensi yang Alumni kuasai)	979	3.9316	.95417
Keahlian berdasarkan bidang ilmu (Pada saat lulus, pada tingkat mana kompetensi yang Alumni kuasai)	979	3.5301	.94634
Bahasa Inggris (Pada saat lulus, pada tingkat mana kompetensi yang Alumni kuasai)	979	2.9969	.95019
Penggunaan teknologi informasi (Pada saat lulus, pada tingkat mana kompetensi yang Alumni kuasai)	979	3.7314	.90350
Komunikasi (Pada saat lulus, pada tingkat mana kompetensi yang Alumni kuasai)	979	3.8131	.89236
Kerja sama tim (Pada saat lulus, pada tingkat mana kompetensi yang Alumni kuasai)	979	3.9459	.88854
Pengembangan diri (Pada saat lulus, pada tingkat mana kompetensi yang Alumni kuasai)	979	3.9162	.89256
Etika (Pada saat ini, pada tingkat mana kompetensi diperlukan dalam pekerjaan)	979	4.1093	.98626
Keahlian berdasarkan bidang ilmu (Pada saat ini, pada tingkat mana kompetensi diperlukan dalam pekerjaan)	979	3.8979	1.03605

Bahasa Inggris (Pada saat ini, pada tingkat mana kompetensi diperlukan dalam pekerjaan)	979	3.6782	1.04678
Penggunaan teknologi informasi (Pada saat ini, pada tingkat mana kompetensi diperlukan dalam pekerjaan)	979	4.0960	.89017
Komunikasi (Pada saat ini, pada tingkat mana kompetensi diperlukan dalam pekerjaan)	979	4.1961	.87358
Kerja sama tim (Pada saat ini, pada tingkat mana kompetensi diperlukan dalam pekerjaan)	979	4.2145	.86924
Pengembangan diri (Pada saat ini, pada tingkat mana kompetensi diperlukan dalam pekerjaan)	979	4.0776	.98874
Perkuliahhan	979	2.1236	.81903
Demonstrasi	979	2.5342	.97913
Partisipasi dalam proyek riset	979	2.4770	.99602
Magang	979	2.3830	.98005
Pratikum	979	2.2584	.93970
Kerja Lapangan	979	2.2635	.95288
Diskusi	979	2.1052	.88394
Kapan Anda mulai mencari pekerjaan	979	1.5312	.73462

### Item-Total Statistics

	Scale Mean if Item Deleted	Scale Variance if Item Deleted	Corrected Item- Total Correlation	Cronbach's Alpha if Item Deleted
Status Alumni saat ini	80.6282	142.426	-.229	.851
Jenis perusahaan/instansi/institusi tempat lulusan bekerja	79.9714	135.688	-.021	.840
Tingkat tempat kerja lulusan	80.9949	132.410	.188	.827
Sumber dana dalam pembiayaan kuliah	80.8080	138.131	-.099	.841
Seberapa erat hubungan antara bidang studi dengan pekerjaan lulusan	80.1839	133.860	.036	.838
Tingkat pendidikan apa yang paling tepat/sesuai untuk pekerjaan lulusan saat ini	80.3892	136.600	-.036	.836
Etika (Pada saat lulus, pada tingkat mana kompetensi yang Alumni kuasai)	78.3013	120.884	.714	.808
Keahlian berdasarkan bidang ilmu (Pada saat lulus, pada tingkat mana kompetensi yang Alumni kuasai)	78.7028	122.821	.622	.812
Bahasa Inggris (Pada saat lulus, pada tingkat mana kompetensi yang Alumni kuasai)	79.2360	125.158	.504	.816
Penggunaan teknologi informasi (Pada saat lulus, pada tingkat mana kompetensi yang Alumni kuasai)	78.5015	123.033	.644	.812
Komunikasi (Pada saat lulus, pada tingkat mana kompetensi yang Alumni kuasai)	78.4198	122.741	.669	.811
Kerja sama tim (Pada saat lulus, pada tingkat mana kompetensi yang Alumni kuasai)	78.2870	122.162	.703	.810
Pengembangan diri (Pada saat lulus, pada tingkat mana kompetensi yang Alumni kuasai)	78.3166	121.640	.728	.809
Etika (Pada saat ini, pada tingkat mana kompetensi diperlukan dalam pekerjaan)	78.1236	119.495	.756	.806

Keahlian berdasarkan bidang ilmu (Pada saat ini, pada tingkat mana kompetensi diperlukan dalam pekerjaan)	78.3350	120.043	.689	.808
Bahasa Inggris (Pada saat ini, pada tingkat mana kompetensi diperlukan dalam pekerjaan)	78.5546	124.601	.474	.817
Penggunaan teknologi informasi (Pada saat ini, pada tingkat mana kompetensi diperlukan dalam pekerjaan)	78.1369	122.454	.686	.810
Komunikasi (Pada saat ini, pada tingkat mana kompetensi diperlukan dalam pekerjaan)	78.0368	122.130	.719	.809
Kerja sama tim (Pada saat ini, pada tingkat mana kompetensi diperlukan dalam pekerjaan)	78.0184	122.454	.705	.810
Pengembangan diri (Pada saat ini, pada tingkat mana kompetensi diperlukan dalam pekerjaan)	78.1553	122.931	.586	.813
Perkuliahhan	80.1093	133.419	.141	.828
Demonstrasi	79.6987	129.006	.306	.823
Partisipasi dalam proyek riset	79.7559	129.381	.282	.824
Magang	79.8498	130.093	.256	.825
Pratikum	79.9745	129.326	.307	.823
Kerja Lapangan	79.9694	130.060	.267	.825
Diskusi	80.1277	132.003	.196	.827
Kapan Anda mulai mencari pekerjaan	80.7017	138.661	-.141	.835

#### Scale Statistics

Mean	Variance	Std. Deviation	N of Items
82.2329	136.766	11.69469	28